



รายงานประจำปี 2566

ANNUAL REPORT 2023

สำนักบริหารพื้นที่อนุรักษ์ที่ 9 (อุบลราชธานี)

อุทยานแห่งชาติผาแต้ม

# สำนักบริหารพื้นที่อนุรักษ์ที่ ๙ (อุบลราชธานี)

## วิสัยทัศน์

“ระบบนิเวศหลากหลาย ทุกภาคส่วนร่วมใจ  
อนุรักษ์ ป่าไม้ ทรัพยากรป่าไม้และสัตว์ป่าให้ยั่งยืน”  
วัฒนธรรมองค์กร

“สามัคคี พิทักษ์ไพร เป็นมิตร จริงใจ เคารพไหว้ อาวุโส”

## ค่านิยมองค์กร

“ร่วมใจทำงาน บนฐานข้อมูล เพิ่มพูนความรู้ คู่คุณธรรม”



สำนักบริหารพื้นที่อนุรักษ์ที่ ๙ (อุบลราชธานี)

กรมอุทยานแห่งชาติ สัตว์ป่า และพันธุ์พืช กระทรวงทรัพยากรธรรมชาติและสิ่งแวดล้อม

๑๘๙ ถ.แจ้งสนิท อ.เมือง จ.อุบลราชธานี ๓๔๐๐๐ โทรศัพท์ ๐ ๔๕๓๑ ๑๖๗๗

Fax ๐ ๔๕๓๑ ๑๖๘๒-๓ Website : www.dnp9.com Email : paro9@dnp.go.th

## คำนำ

สำนักบริหารพื้นที่อนุรักษ์ที่ ๙ (อุบลราชธานี) เป็นหน่วยงานส่วนกลาง สังกัดกรมอุทยานแห่งชาติ สัตว์ป่า และพันธุ์พืช กระทรวงทรัพยากรธรรมชาติและสิ่งแวดล้อม รับผิดชอบงานด้านการบริหารจัดการ ทรัพยากรธรรมชาติและสิ่งแวดล้อมในพื้นที่ป่าอนุรักษ์ ท้องที่จังหวัดอุบลราชธานี ศรีสะเกษ สุรินทร์ ยโสธร มุกดาหาร และอำนาจเจริญ ผลการดำเนินงานที่ผ่านมา ส่วน/กลุ่ม/ศูนย์ ตลอดจนหน่วยงานภาคสนาม ในสังกัด ได้ปฏิบัติหน้าที่บรรลุตามเป้าหมายและวัตถุประสงค์ที่ได้กำหนดไว้อย่างมีประสิทธิภาพ และสำนักฯ ได้พิจารณาแล้วเห็นว่า ข้อมูลดังกล่าวมีความสำคัญจึงได้รวบรวมจัดทำเป็นฐานข้อมูล ซึ่งประกอบด้วยเนื้อหา ทั้งหมด ๔ ส่วน ได้แก่ ส่วนที่ ๑. ข้อมูลภาพรวมของสำนักบริหารพื้นที่อนุรักษ์ที่ ๙ (อุบลราชธานี) ส่วนที่ ๒. ผลปฏิบัติราชการ ส่วนที่ ๓. รายงานการเงิน และส่วนที่ ๔. ผลงานสำคัญ ทั้งนี้เพื่อใช้เป็นข้อมูลในการบริหารจัดการ ประชาสัมพันธ์เผยแพร่ และรายงานให้กรมอุทยานแห่งชาติ สัตว์ป่า และพันธุ์พืช ทราบต่อไป หวังเป็นอย่างยิ่งว่ารายงานประจำปี ๒๕๖๖ ของสำนักบริหารพื้นที่อนุรักษ์ที่ ๙ (อุบลราชธานี) จะเป็นประโยชน์ ต่อการบริหารจัดการทรัพยากรธรรมชาติและสิ่งแวดล้อม และเป็นประโยชน์แก่ผู้ที่สนใจ

สำนักบริหารพื้นที่อนุรักษ์ที่ ๙ (อุบลราชธานี)

๓๐ ตุลาคม ๒๕๖๖



# สารบัญ

หน้า

คำนำ	ก
สารบัญ	ข
ทำเนียบผู้บริหารของหน่วยงาน	ค

## ส่วนที่ ๑ ข้อมูลภาพรวม

๑.๑ ข้อมูลพื้นฐาน	
๑.๑.๑ โครงสร้างของสำนักบริหารพื้นที่อนุรักษ์ที่ ๙ (อุบลราชธานี)	๑
๑.๑.๒ อำนาจหน้าที่ พื้นที่รับผิดชอบ สถานที่ตั้ง	๒
๑.๑.๓ วิสัยทัศน์ วัฒนธรรม ค่านิยม พันธกิจ	
กลยุทธ์หรือนโยบายในการบริหารงาน	๗
๑.๑.๔ อัตรากำลัง	๘
๑.๒ ผังความเชื่อมโยงยุทธศาสตร์งบประมาณ	๙
๑.๓ งบประมาณที่ได้รับตามแผนงาน ผลผลิต โครงการหรือกิจกรรมในภาพรวม	๑๑

## ส่วนที่ ๒ ผลการปฏิบัติราชการ

๒.๑ ผลสัมฤทธิ์ของการปฏิบัติราชการตามคำรับรองการปฏิบัติราชการ ประจำปีงบประมาณ พ.ศ. ๒๕๖๖	๑๗
๒.๒ ผลการปฏิบัติราชการภายใต้แผนปฏิบัติราชการ สำนักบริหารพื้นที่อนุรักษ์ที่ ๙ ประจำปีงบประมาณ พ.ศ. ๒๕๖๖	๑๙
๒.๒.๑) แผนปฏิบัติราชการ เรื่อง อนุรักษ์ ปกป้องรักษา และฟื้นฟูพื้นที่ป่าอนุรักษ์	๑๙
๒.๒.๒) แผนปฏิบัติราชการ เรื่อง ส่งเสริมการใช้ประโยชน์เพื่อสร้างเศรษฐกิจจากระบบนิเวศบริการอย่างยั่งยืน	๓๙
๒.๒.๓) แผนปฏิบัติราชการ เรื่อง บริหารจัดการทรัพยากรป่าไม้และสัตว์ป่าอย่างสมดุลในทุกมิติ	๔๑
๒.๒.๔) แผนปฏิบัติราชการ เรื่อง การนำองค์กรให้เป็นที่ยอมรับของสังคม	๔๕

## ส่วนที่ ๓ รายงานการบริหารงบประมาณ

งบแสดงสถานะทางการเงิน ณ วันที่ ๓๐ กันยายน พ.ศ. ๒๕๖๖	๕๖
งบแสดงผลการดำเนินงานทางการเงินสำหรับปีสิ้นสุด ณ วันที่ ๓๐ กันยายน พ.ศ. ๒๕๖๖	๕๙
หมายเหตุประกอบงบการเงินสำหรับปีสิ้นสุด ณ วันที่ ๓๐ กันยายน พ.ศ. ๒๕๖๖	๖๐
รายได้แผ่นดินสำหรับปีสิ้นสุด ณ วันที่ ๓๐ กันยายน พ.ศ. ๒๕๖๖	๖๙

ส่วนที่ ๔ ผลงานสำคัญ

๔.๑ การรับเสด็จ สมเด็จพระกนิษฐาธิราชเจ้า กรมสมเด็จพระเทพรัตนราชสุดาฯ สยามบรมราชกุมารี ในพื้นที่จังหวัดมุกดาหาร เมื่อวันที่ ๑๓ มิถุนายน ๒๕๖๖	๗๐
๔.๒ การรับเสด็จ สมเด็จพระกนิษฐาธิราชเจ้า กรมสมเด็จพระเทพรัตนราชสุดาฯ สยามบรมราชกุมารี ในพื้นที่จังหวัดศรีสะเกษ ในวันพุธที่ ๒๓ สิงหาคม ๒๕๖๖	๗๑
๔.๓ กิจกรรมแก้ไขปัญหาดินในพื้นที่อนุรักษ์ (การรณรงค์จัดทำแนวเขตบริหารเพื่อการอนุรักษ์)	๗๒
๔.๔ กิจกรรม "Dark Sky Star Party" ณ อุทยานแห่งชาติผาแต้ม จังหวัดอุบลราชธานี	๗๔
๔.๕ ร่วมจัดงานเกษตรอีสานใต้ ประจำปี ๒๕๖๖	๗๕
๔.๖ การดำเนินงานด้านการประชาสัมพันธ์ให้ความรู้เกี่ยวกับกฎหมายว่าด้วยการป่าไม้ และกฎหมาย ที่เกี่ยวข้อง	๗๖
๔.๗ รายงานสถานการณ์/ผลการปฏิบัติงานช่วยเหลือประชาชนด้านสัตว์ป่า หรือช่วยเหลือสัตว์ป่าที่พลัดหลงที่ได้รับบาดเจ็บในธรรมชาติ และที่ทำความเดือดร้อนให้กับประชาชนหรือชุมชน	๗๘
๔.๘ กิจกรรม “หิ้วปิ่นโตไปจั้งหนัน ฟังเทศน์วันพระเข้าพรรษา ประจำปี พ.ศ. ๒๕๖๖”	๗๙

# ทำเนียบผู้บริหารกรมอุทยานแห่งชาติ สัตว์ป่า และพันธุ์พืช



**นายอรรถพล เจริญชันษา**  
อธิบดีกรมทรัพยากรทางทะเลและชายฝั่ง  
รักษาราชการแทนอธิบดีกรมอุทยานแห่งชาติ สัตว์ป่า และพันธุ์พืช



**นายทองเกียรติ ตาตะยานนท์**  
รองอธิบดี



**นายนรินทร์ ประทวนชัย**  
รองอธิบดี



**นางรุ่งนภา พัฒนวิบูลย์**  
รองอธิบดี

## ทำเนียบผู้บริหารสำนักบริหารพื้นที่อนุรักษ์ที่ 9 (อุบลราชธานี)



**นายครุชิต ศรีนพวรรณ**  
ผู้อำนวยการสำนักบริหารพื้นที่อนุรักษ์ที่ 9



**นายประทีป เล็กรุ่งเรืองกิจ**  
ผู้อำนวยการส่วนอุทยานแห่งชาติ



**นายสมโภชน์ เทียงจิตตต์**  
ผู้อำนวยการส่วนประสานโครงการพระราชดำริและกิจกรรมพิเศษ



**นายประสงค์ สุวรรณโชติ**  
ผู้อำนวยการส่วนอำนวยการ



**นายปราโมทย์ ราตรี**  
ผู้อำนวยการส่วนอนุรักษ์สัตว์ป่า



**นายรณศ อัครชิโนเรศ**  
ผู้อำนวยการส่วนฟื้นฟูและพัฒนาระบบนิเวศ



**นายวุฒิกุล งามปัญญา**  
ผู้อำนวยการส่วนจัดการต้นน้ำ



**นายภัทรยศ วิชญพงษ์**  
ผู้อำนวยการส่วนอนุรักษ์และป้องกันทรัพยากร



**นางสาววันเพ็ญ จันทโชติ**  
ผู้อำนวยการส่วนประสานความร่วมมือด้านทรัพยากรป่าไม้และสัตว์ป่า



**นายสุมิตร ชัยเพ็ง**  
ผู้อำนวยการส่วนควบคุมและปฏิบัติการไฟป่า



**นางขวัญจิตร์ โสภิตชา**  
หัวหน้ากลุ่มงานวิชาการ



**นายวินัย บัวศรี**  
หัวหน้ากลุ่มงานกฎหมาย



**นางนพมาศ แก้วพรมชัย**  
หัวหน้าศูนย์สารสนเทศและการสื่อสาร

# ส่วนที่ ๑. ข้อมูลภาพรวม

## ๑.๑ ข้อมูลพื้นฐาน

### ๑.๑.๑ โครงสร้างของสำนักบริหารพื้นที่อนุรักษ์ที่ ๙ (อุบลราชธานี)

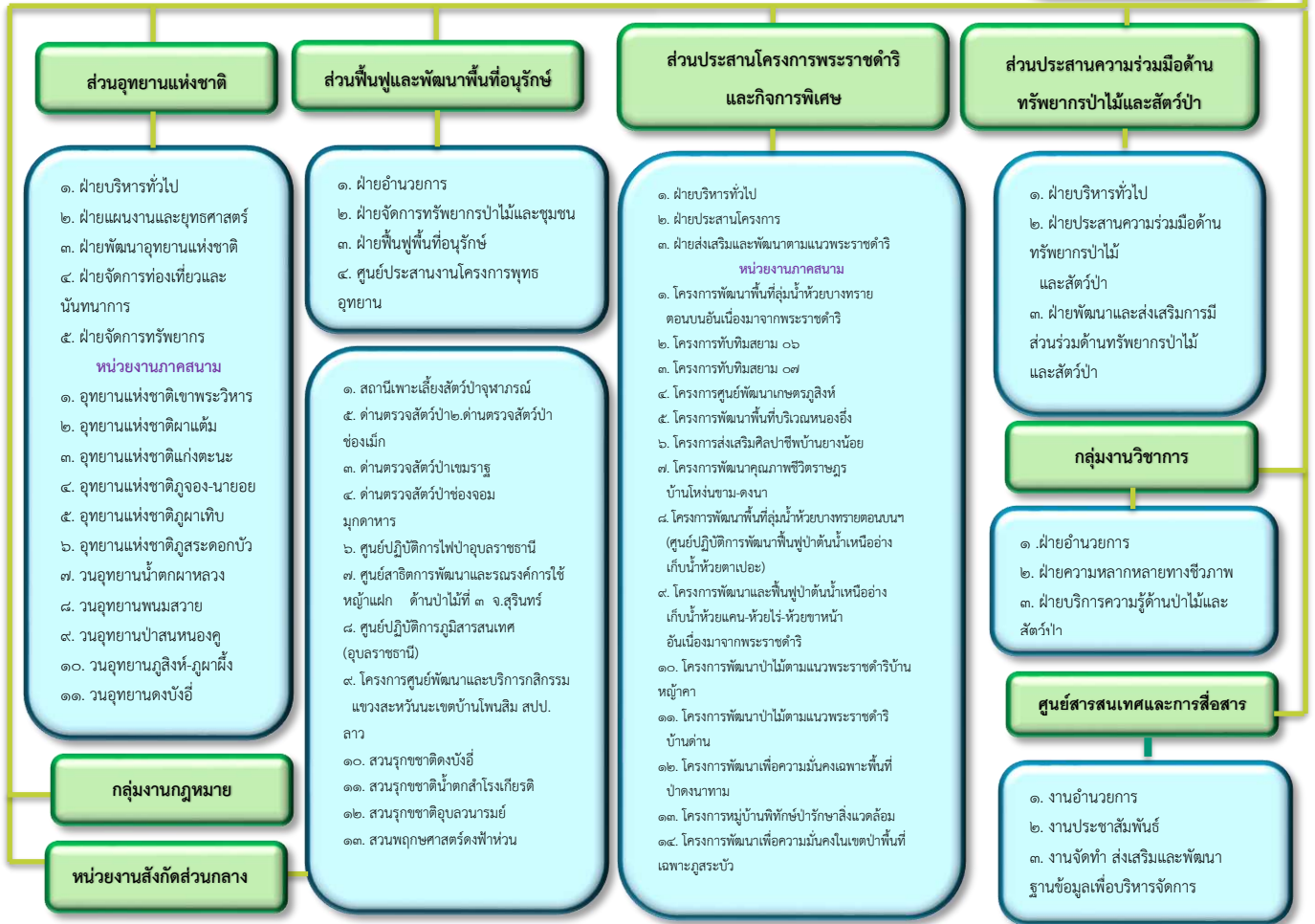

## ๑.๑.๒ อำนาจหน้าที่ พื้นที่รับผิดชอบ สถานที่ตั้ง

สำนักบริหารพื้นที่อนุรักษ์ที่ ๙ (อุบลราชธานี) มีอำนาจหน้าที่ ตามคำสั่งกรมอุทยานแห่งชาติ สัตว์ป่า และพันธุ์พืช ที่ ๒๒๑/๒๕๔๘ ลงวันที่ ๑๖ กุมภาพันธ์ พ.ศ. ๒๕๔๘

### อำนาจหน้าที่

๑. จัดทำแผนบริหารจัดการในเขตพื้นที่อนุรักษ์ให้สอดคล้องกับแผนปฏิบัติการหลักและนโยบายของกรมอุทยานแห่งชาติ สัตว์ป่า และพันธุ์พืช

๒. ปฏิบัติงานเกี่ยวกับการจัดการทรัพยากรในพื้นที่ป่าไม้และการจัดการพื้นที่ป่าอนุรักษ์ในลักษณะงานสงวนและคุ้มครองสัตว์ป่าในอุทยานแห่งชาติ งานอนุรักษ์พื้นที่ต้นน้ำลำธาร งานจัดการไฟป่า งานป้องกันและปราบปรามการบุกรุกทำลายในพื้นที่อนุรักษ์ งานควบคุมตามกฎหมายป่าไม้ และงานตามกฎหมายอื่นที่เกี่ยวข้อง

๓. สนับสนุนการดำเนินงานเกี่ยวกับการศึกษาและวิจัยเพื่ออนุรักษ์และฟื้นฟูทรัพยากรธรรมชาติ ความหลากหลายทางชีวภาพ การท่องเที่ยวเชิงอนุรักษ์ และงานด้านกิจกรรมชุมชนในพื้นที่อนุรักษ์

๔. ปฏิบัติงานร่วมกันหรือสนับสนุนการปฏิบัติงานของหน่วยงานอื่นที่เกี่ยวข้องหรือที่ได้รับมอบหมาย

### พื้นที่รับผิดชอบ

สำนักบริหารพื้นที่อนุรักษ์ที่ ๙ (อุบลราชธานี) รับผิดชอบบริหารจัดการในพื้นที่ป่าอนุรักษ์ รวม ๖ จังหวัด ได้แก่ อุบลราชธานี สุรินทร์ ศรีสะเกษ ยโสธร อำนาจเจริญ และมุกดาหาร ประกอบด้วยพื้นที่อุทยานแห่งชาติ จำนวน ๖ แห่ง เนื้อที่ ๙๔๗,๑๒๐.๖๗ ไร่ เขตรักษาพันธุ์สัตว์ป่า จำนวน ๖ แห่ง เนื้อที่ ๑,๒๙๗,๙๘๖ ไร่ และวนอุทยาน จำนวน ๕ แห่ง เนื้อที่ ๓๓,๐๗๙ ไร่ สวนรุกขชาติ จำนวน ๓ แห่ง เนื้อที่ ๑,๐๘๙ ไร่ และสวนพฤกษศาสตร์ จำนวน ๑ แห่ง เนื้อที่ ๑,๖๐๐ ไร่ รวมมีเนื้อที่ป่าอนุรักษ์ทั้งสิ้น จำนวน ๒,๒๘๐,๘๗๔.๖๗ ไร่ โดยพื้นที่ส่วนใหญ่ติดกับประเทศสาธารณรัฐประชาธิปไตยประชาชนลาว และราชอาณาจักรกัมพูชาบางส่วน มีแม่น้ำโขงเป็นอาณาเขต

### สถานที่ตั้ง

สำนักบริหารพื้นที่อนุรักษ์ที่ ๙ (อุบลราชธานี) ตั้งอยู่เลขที่ ๑๘๙ ถนนแจ้งสนิท ตำบลแจระแม อำเภอเมือง จังหวัดอุบลราชธานี เป็นที่ราชพัสดุ เลขที่ ๑๕๖๑๘ พื้นที่ ๓๓ ไร่ ๓ งาน ๗๕.๓ ตารางวา

โทรศัพท์ : ๐ ๔๕๓๑ ๑๖๗๗

โทรสาร : ๐ ๔๕๓๑ ๑๖๘๒ - ๓

e-mail : par๙@dnp.go.th

website : <http://www.dnp๙.com>





พื้นที่อุทยานแห่งชาติ / เขตรักษาพันธุ์สัตว์ป่า / วนอุทยาน / สวนรุกขชาติ / สวนพฤกษศาสตร์ ของสำนักบริหารพื้นที่อนุรักษ์ที่ ๙ (อุบลราชธานี)								
ชื่อหน่วยงาน	อุบลราชธานี	ศรีสะเกษ	สุรินทร์	มุกดาหาร	ยโสธร	อำนาจเจริญ	กาฬสินธุ์	พื้นที่รวม (ไร่)
๑. อุทยานแห่งชาติภูจองนายอย	๔๒๘,๗๕๐							๔๒๘,๗๕๐
๒. อุทยานแห่งชาติผาแต้ม	๒๑๒,๕๐๐							๒๑๒,๕๐๐
๓. อุทยานแห่งชาติแก่งตะนะ	๕๐,๐๐๐							๕๐,๐๐๐
๔. อุทยานแห่งชาติเขาพระวิหาร	๔๔,๓๗๔	๓๖,๘๗๖						๘๑,๒๕๐
๕. อุทยานแห่งชาติภูผาเทิบ				๓๐,๒๔๕.๖๗				๓๐,๒๔๕.๖๗
๖. อุทยานแห่งชาติภูสระดอกบัว				๕๘,๗๕๐	๔๒,๕๐๐	๔๓,๑๒๕		๑๔๔,๓๗๕
๗. เขตรักษาพันธุ์สัตว์ป่ายอดโดม	๑๔๐,๘๔๕							๑๔๐,๘๔๕
๘. เขตรักษาพันธุ์สัตว์ป่า บุณฑริก-ยอดมน	๒๑๙,๑๕๕							๒๑๙,๑๕๕
๙. เขตรักษาพันธุ์สัตว์ป่าพนมดงรัก		๑๙๗,๕๐๐						๑๙๗,๕๐๐
๑๐. เขตรักษาพันธุ์สัตว์ป่าห้วย ศาลา		๒๓๗,๕๐๐						๒๓๗,๕๐๐
๑๑. เขตรักษาพันธุ์สัตว์ป่า ห้วยทับทัน-ห้วยสำราญ			๓๑๓,๔๔๕					๓๑๓,๔๔๕
๑๒. เขตรักษาพันธุ์สัตว์ป่าภูสีฐาน				๑๖๖,๒๗๓			๒๓,๒๖๘	๑๘๙,๕๔๑
๑๓. วนอุทยานน้ำตกผาลวง	๑๒,๙๙๑							๑๒,๙๙๑
๑๔. วนอุทยานป่าสนหนองคู			๔๑๘					๔๑๘
๑๕. วนอุทยานพนมสวาย			๒,๑๖๐					๒,๑๖๐
๑๖. วนอุทยานภูสิงห์-ภูผามิ่ง						๑๕,๑๓๙		๑๕,๑๓๙
๑๗. วนอุทยานดงบังอี่				๒,๓๗๑				๒,๓๗๑
๑๘. สวนรุกขชาติอุบลวนารมย์	๔๗							๔๗
๑๙. สวนรุกขชาติน้ำตก สำโรงเกียรติ		๖๐๑						๖๐๑
๒๐. สวนรุกชาติดงบังอี่				๔๔๑				๔๔๑
๒๑. สวนพฤกษศาสตร์ดงฟ้าห่วน	๑,๖๐๐							๑,๖๐๐
๒๒. อุทยานแห่งชาติภูผายล (สبو.๑๐)				๒๓๑,๐๒๘				๒๓๑,๐๒๘
๒๓. เขตห้ามล่าสัตว์ป่าถ้ำน้ำทิพย์ (สبو.๘)				๑๐๒,๐๒๒				๑๐๒,๐๒๒
<b>รวม</b>	<b>๑,๑๑๐,๒๖๒</b>	<b>๔๗๒,๔๗๗</b>	<b>๓๑๖,๐๒๓</b>	<b>๕๙๑,๑๓๐.๖๗</b>	<b>๔๒,๕๐๐</b>	<b>๕๘,๒๖๔</b>	<b>๒๓,๒๖๘</b>	<b>๒,๖๑๓,๙๒๔.๖๗</b>

## หมายเหตุ

- พื้นที่อนุรักษ์ที่อยู่ในสังกัดสำนักบริหารพื้นที่อนุรักษ์ที่ ๙ (อุบลราชธานี) มี ๒๑ หน่วยงาน

พื้นที่รวม ๒,๒๘๐,๘๗๔.๖๗ ไร่ ไม่รวมอุทยานแห่งชาติภูผายล และเขตห้ามล่าสัตว์ป่าถ้ำน้ำทิพย์

## หน่วยงานในสังกัดสำนักบริหารพื้นที่อนุรักษ์ที่ ๙ (อุบลราชธานี)

ลำดับที่	ชื่อหน่วยงาน	ที่ตั้ง
๑	ส่วนอำนวยการ	
๒	ส่วนอนุรักษ์และป้องกันทรัพยากร	
๓	ส่วนควบคุมและปฏิบัติการไฟป่า	
๔	ส่วนฟื้นฟูและพัฒนาพื้นที่อนุรักษ์	
๕	ส่วนอุทยานแห่งชาติ	
๖	ส่วนอนุรักษ์สัตว์ป่า	๑๘๙ ถนนแจ้งสนิท ต.แจระแม
๗	ส่วนจัดการต้นน้ำ	อ.เมือง จ.อุบลราชธานี
๘	ส่วนประสานโครงการพระราชดำริและกิจกรรมพิเศษ	
๙	ส่วนประสานความร่วมมือด้านทรัพยากรป่าไม้และสัตว์ป่า	
๑๐	กลุ่มงานวิชาการ	
๑๑	กลุ่มงานกฎหมาย	
๑๒	ศูนย์สารสนเทศและการสื่อสาร	
<b>หน่วยงานในสังกัดส่วนอุทยานแห่งชาติ</b>		
๑๓	อุทยานแห่งชาติเขาพระวิหาร	ต.เสาชิงชัย อ.กันทรลักษ์ จ.ศรีสะเกษ
๑๔	อุทยานแห่งชาติผาแต้ม	ต.ห้วยไผ่ อ.โขงเจียม จ.อุบลราชธานี
๑๕	อุทยานแห่งชาติแก่งตะนะ	ต.โขงเจียม อ.โขงเจียม จ.อุบลราชธานี
๑๖	อุทยานแห่งชาติภูจองนายอย	ต.นาจะหลวย อ.นาจะหลวย จ.อุบลราชธานี
๑๗	อุทยานแห่งชาติภูผาเทิบ	ต.นาสีนวน อ.เมือง จ.มุกดาหาร
๑๘	อุทยานแห่งชาติภูสระดอกบัว	ต.ป่าไร่ อ.ดอนตาล จ.มุกดาหาร
๑๙	วนอุทยานน้ำตกผาหลวง	ต.นาเลิน อ.ศรีเมืองใหม่ จ.อุบลราชธานี
๒๐	วนอุทยานพนมสวาย	ต.เชื้อเพลิง อ.ปราสาท จ.สุรินทร์
๒๑	วนอุทยานป่าสนหนองคู	ต.ทับทัน อ.สังขะ จ.สุรินทร์
๒๒	วนอุทยานภูสิงห์-ภูผาผึ้ง	ต.หนองมะแซว อ.เมือง จ.อำนาจเจริญ
๒๓	วนอุทยานดงบังอี่	ต.นาออก อ.นิคมคำสร้อย จ.มุกดาหาร
<b>หน่วยงานในสังกัดส่วนอนุรักษ์สัตว์ป่า</b>		
๒๔	เขตรักษาพันธุ์สัตว์ป่าอดิโตม	ต.โดมประดิษฐ์ อ.น้ำยืน จ.อุบลราชธานี
๒๕	เขตรักษาพันธุ์สัตว์ป่าพนมดงรัก	ต.บักดอง อ.ขุนหาญ จ.ศรีสะเกษ
๒๖	เขตรักษาพันธุ์สัตว์ป่าภูสีฐาน	ต.หนองหงษ์ อ.กุฉินารายณ์ จ.กาฬสินธุ์

หน่วยงานในสังกัดส่วนอนุรักษ์สัตว์ป่า (ต่อ)		
๒๗	เขตรักษาพันธุ์สัตว์ป่าห้วยศาลา	ต.ตงรัก อ.กุสุมาลย์ จ.ศรีสะเกษ
๒๘	เขตรักษาพันธุ์สัตว์ป่าห้วยทับทัน-ห้วยสำราญ	ต.กาบเชิง อ.กาบเชิง จ.สุรินทร์
๒๙	เขตรักษาพันธุ์สัตว์ป่าบึงพิตร-ยอดมณี	ต.คอแลน อ.บึงพิตร จ.อุบลราชธานี
๓๐	ศูนย์ศึกษาธรรมชาติและสัตว์ป่าอุบลราชธานี	ต.โดมประดิษฐ์ อ.น้ำยืน จ.อุบลราชธานี
๓๑	พื้นที่เตรียมการกำหนดเป็นเขตห้ามล่าสัตว์ป่าดงภูพาน	ต.หนองห้าง อ.ภูพานราชนครินทร์ จ.กาฬสินธุ์
หน่วยงานในสังกัดส่วนอนุรักษ์และป้องกันทรัพยากร		
๓๒	หน่วยป้องกันรักษาป่าที่ มห.๑ (ดงบังอี)	ต.หนองแวง อ.นิคมคำสร้อย จ.มุกดาหาร
หน่วยงานในสังกัดส่วนจัดการต้นน้ำ		
๓๓	หน่วยจัดการต้นน้ำห้วยโพธิ์	ต.นาโพธิ์กลาง อ.โขงเจียม จ.อุบลราชธานี
๓๔	หน่วยจัดการต้นน้ำห้วยตอง-ห้วยด่าน	ต.โคกตะเคียน อ.กาบเชิง จ.สุรินทร์
๓๕	หน่วยจัดการต้นน้ำห้วยสวาย-ห้วยหลวง	ต.ตงรัก อ.กุสุมาลย์ จ.ศรีสะเกษ
๓๖	หน่วยจัดการต้นน้ำห้วยเสียดจะเอ็ง	ต.อาโพน อ.บัวเชด จ.สุรินทร์
๓๗	หน่วยจัดการต้นน้ำห้วยสำราญ	ต.จรัส อ.บัวเชด จ.สุรินทร์
๓๘	หน่วยจัดการต้นน้ำห้วยโดน	ต.โพนงาม อ.บึงพิตร จ.อุบลราชธานี
๓๙	หน่วยจัดการต้นน้ำห้วยบังอี	ต.นาออก อ.นิคมคำสร้อย จ.มุกดาหาร
หน่วยงานในสังกัดส่วนควบคุมและปฏิบัติการไฟฟ้า		
๔๐	สถานีควบคุมไฟฟ้าบึงพิตร-ยอดมณี	ต.โพนงาม อ.บึงพิตร จ.อุบลราชธานี
๔๑	สถานีควบคุมไฟฟ้าผาแต้ม	ต.ห้วยยาง อ.โขงเจียม จ.อุบลราชธานี
๔๒	สถานีควบคุมไฟฟ้ายอดโดม	ต.โดมประดิษฐ์ อ.น้ำยืน จ.อุบลราชธานี
๔๓	สถานีควบคุมไฟฟ้าเขาพระวิหาร	ต.เสาชิงชัย อ.กันทรลักษ์ จ.ศรีสะเกษ
๔๔	สถานีควบคุมไฟฟ้าห้วยศาลา	ต.ปรือใหญ่ อ.ขุนขันธ์ จ.ศรีสะเกษ
๔๕	สถานีควบคุมไฟฟ้าห้วยทับทัน-ห้วยสำราญ	ต.กาบเชิง อ.กาบเชิง จ.สุรินทร์
๔๖	สถานีควบคุมไฟฟ้าดงบังอี-ถ้ำผาน้ำทิพย์	ต.บ้านเป้า อ.หนองสูง จ.มุกดาหาร
๔๗	สถานีควบคุมไฟฟ้าภูสิงห์ภูผาผึ้ง-ภูสระดอกบัว	ต.หนองมะแซว อ.เมือง จ.อำนาจเจริญ
๔๘	สถานีควบคุมไฟฟ้าภูผาเทิบ-ภูผายล	ต.หนองแวง อ.นิคมคำสร้อย จ.มุกดาหาร
๔๙	สถานีควบคุมไฟฟ้าภูสีฐาน	ต.ดงมอน อ.เมือง จ.มุกดาหาร
๕๐	สถานีควบคุมไฟฟ้าห้วยบางทราย อันเนื่องมาจากพระราชดำริ จังหวัดมุกดาหาร	ต.กกตูม อ.ดงหลวง จ.มุกดาหาร

หน่วยงานในสังกัดส่วนประสานงานโครงการพระราชดำริ		
๕๑	โครงการพัฒนาเกษตรภูสิงห์	ต.ตึกชู อ.ภูสิงห์ จ.ศรีสะเกษ
๕๒	โครงการทัບทิมสยาม ๐๖	ต.ปรือใหญ่ อ.ขุขันธ์ จ.ศรีสะเกษ
๕๓	โครงการทับทิมสยาม ๐๗	ต.บักดอง อ.ขุนหาญ จ.ศรีสะเกษ
๕๔	โครงการพัฒนาพื้นที่บริเวณหนองอิงอันเนื่องมาจากพระราชดำริ	ต.ค้อเหนือ อ.เมือง จ.ยโสธร
๕๕	โครงการพัฒนาพื้นที่ลุ่มน้ำห้วยบางทรายตอนบนอันเนื่องมาจากพระราชดำริ จังหวัดมุกดาหาร	ต.กกตูม อ.ดงหลวง จ.มุกดาหาร
๕๖	โครงการส่งเสริมศิลปาชีพบ้านยางน้อย	ต.ก้อเอ้ อ.เขื่องใน จ.อุบลราชธานี
๕๗	โครงการพัฒนาเพื่อความมั่นคงในเขตพื้นที่เฉพาะป่าดงนาทาม	ต.นาโพธิ์กลาง อ.โขงเจียม จ.อุบลราชธานี
๕๘	โครงการพัฒนาเพื่อความมั่นคงในเขตพื้นที่เฉพาะภูสระดอกบัว	ต.ป่าไร่ อ.ดอนตาล จ.มุกดาหาร
๕๙	โครงการพัฒนาพื้นที่ลุ่มน้ำห้วยบางทรายตอนบน (ศูนย์ปฏิบัติการพัฒนาพื้นที่ฟูป่าต้นน้ำเหนืออ่างเก็บน้ำห้วยตาเปอะ)	ต.บ้านค้อ อ.คำชะอี จ.มุกดาหาร
๖๐	โครงการหมู่บ้านพิทักษ์ป่ารักษาสิ่งแวดล้อม	ต.แจระแม อ.เมือง จ.อุบลราชธานี
๖๑	โครงการพัฒนาป่าไม้ตามแนวพระราชดำริบ้านหญ้าคา	ต.โนนก่อ อ.สิรินธร จ.อุบลราชธานี
๖๒	โครงการพัฒนาป่าไม้ตามแนวพระราชดำริบ้านด่าน	ต.ภูผามอก อ.กันทรลักษ์ จ.ศรีสะเกษ
๖๓	โครงการพัฒนาและฟื้นฟูป่าต้นน้ำเหนืออ่างเก็บน้ำห้วยแคน-ห้วยไร่-ห้วยขาหน้า อันเนื่องมาจากพระราชดำริ จังหวัดมุกดาหาร	ต.หนองแคน อ.ดงหลวง จ.มุกดาหาร
๖๔	โครงการพัฒนาคุณภาพชีวิตราษฎร บ้านโพนงาม-ดงนา	ต.หนามแท่ง อ.ศรีเมืองใหม่ จ.อุบลราชธานี
หน่วยงานส่วนกลาง		
๖๕	ศูนย์ปฏิบัติการภูมิสารสนเทศ (อุบลราชธานี)	ต.แจระแม อ.เมือง จ.อุบลราชธานี
๖๖	สถานีเพาะเลี้ยงสัตว์ป่าจุฬารามณ์	ต.ปรือใหญ่ อ.ขุขันธ์ จ.ศรีสะเกษ
๖๗	ด่านตรวจสัตว์ป่าช่องเม็ก	ต.ช่องเม็ก อ.สิรินธร จ.อุบลราชธานี
๖๘	ด่านตรวจสัตว์ป่าช่องจอม	ต.ด่าน อ.ช่องจอม จ.สุรินทร์
๖๙	ด่านตรวจสัตว์ป่ามุกดาหาร	ต.คำอาฮวน อ.เมือง จ.มุกดาหาร
๗๐	ด่านตรวจเขมราฐ	อ.เขมราฐ จ.อุบลราชธานี
๗๑	ศูนย์ปฏิบัติการพัฒนาและรณรงค์การใช้หญ้าแฝกด้านป่าไม้ที่ ๓ จ.สุรินทร์	ต.นอกเมือง อ.เมือง จ.สุรินทร์
๗๒	ศูนย์ปฏิบัติการไฟป่าอุบลราชธานี	ต.สว่างวีระวงศ์ อ.สว่างวีระวงศ์ จ.อุบลราชธานี
๗๓	สวนพฤกษศาสตร์ดงฟ้าห่วน	ต.ขามใหญ่ อ.เมือง จ.อุบลราชธานี
๗๔	สวนรุกขชาติน้ำตกสำโรงเกียรติ	ต.บักดอง อ.ขุนหาญ จ.ศรีสะเกษ
๗๕	โครงการศูนย์พัฒนาและบริการกิจกรรมแขวงสะหวันนะเขต บ้านโนนสิม สปป. ลาว (งานพัฒนาการด้านป่าไม้)	บ้านโนนสิม เมืองไกสอนพนมวิหาน แขวงสะหวันนะเขต สปป.ลาว
๗๖	สวนรุกขชาติอุบลวนารมย์	ต.ขามใหญ่ อ.เมือง จ.อุบลราชธานี
๗๗	สวนรุกขชาติดงบังอี	ต.นาถอก อ.นิคมคำสร้อย จ.มุกดาหาร

### ๑.๑.๓ วิสัยทัศน์ วัฒนธรรม ค่านิยม พันธกิจ กลยุทธ์หรือนโยบายในการบริหารงาน

#### วิสัยทัศน์

“ระบบนิเวศหลากหลาย ทุกภาคส่วนร่วมใจอนุรักษ์ ป่าฟื้นฟู ทรัพยากรป่าไม้และสัตว์ป่าให้ยั่งยืน”

#### วัฒนธรรม

“สามัคคี พิทักษ์ไพร เป็นมิตร จริงใจ เคารพไหว้ อาวุโส”

#### ค่านิยม

“ร่วมใจทำงาน บนฐานข้อมูล เพิ่มพูน ความรู้คู่คุณธรรม”

#### พันธกิจ

๑. ปกป้อง ดูแล ป่าฟื้นฟู ทรัพยากรป่าไม้ สัตว์ป่า และความหลากหลายทางชีวภาพ ให้มีความอุดมสมบูรณ์และสมดุลตามธรรมชาติ
๒. พัฒนาระบบการบริหารพื้นที่อนุรักษ์ โดยการมีส่วนร่วมจากทุกภาคส่วน
๓. ส่งเสริม วิจัย พัฒนา และใช้ประโยชน์ทรัพยากรในพื้นที่อนุรักษ์อย่างยั่งยืน ภายใต้หลักวิชาการ และภูมิปัญญาท้องถิ่น
๔. พัฒนาองค์การ บุคลากร ให้มีสมรรถนะและศักยภาพในการดำเนินงาน ตามแนวทางการบริหารภาครัฐแนวใหม่

#### กลยุทธ์หรือนโยบายในการบริหารงาน

สำนักบริหารพื้นที่อนุรักษ์ที่ ๙ (อุบลราชธานี) ได้มีกลยุทธ์หรือนโยบายในการปฏิบัติงานดังนี้

๑. อนุรักษ์ คุ้มครอง ดูแลทรัพยากรป่าไม้และสัตว์ป่าให้สมบูรณ์และมีความสมดุลตามธรรมชาติ
๒. ฟื้นฟูและแก้ไขสิ่งแวดล้อม อันจะก่อให้เกิดความเสียหายต่อระบบนิเวศ
๓. ควบคุม กำกับ ดูแล และป้องกันการบุกรุก ทำลายป่าไม้และการกระทำผิดกฎหมายว่าด้วย ป่าไม้ และกฎหมายอื่น ๆ
๔. ศึกษา วิจัย และพัฒนาการอนุรักษ์การบริหารจัดการพื้นที่อนุรักษ์ป่าไม้ สัตว์ป่า พันธุ์พืช และความหลากหลายทางชีวภาพ
๕. จัดทำแผนบริหารจัดการป่าอนุรักษ์ให้สอดคล้องกับแผนปฏิบัติการหลักและนโยบายของกรมอุทยานแห่งชาติ สัตว์ป่า และพันธุ์พืช
๖. ปฏิบัติงานเกี่ยวกับการจัดการทรัพยากรในพื้นที่อนุรักษ์ การจัดการพื้นที่ในลักษณะงาน สงวนและคุ้มครองสัตว์ป่า งานอุทยานแห่งชาติ งานอนุรักษ์ พื้นที่ต้นน้ำลำธาร งานจัดการไฟป่า การป้องกัน และปราบปรามการบุกรุกทำลายพื้นที่อนุรักษ์
๗. สนับสนุนการดำเนินงานเกี่ยวกับ การศึกษาและวิจัย เพื่ออนุรักษ์และฟื้นฟูทรัพยากร ความหลากหลายทางชีวภาพ การท่องเที่ยวเชิงอนุรักษ์ และงานด้านกิจกรรมชุมชนในพื้นที่อนุรักษ์

## ๑.๑.๔ อัตรากำลัง

อัตรากำลังเจ้าหน้าที่ของสำนักบริหารพื้นที่อนุรักษ์ที่ ๙ (อุบลราชธานี) ประจำปีงบประมาณ พ.ศ. ๒๕๖๖ คำนวณจากผู้ที่ปฏิบัติงานอยู่จริงรวมกับผู้มาช่วยปฏิบัติราชการ ดังนี้

ข้าราชการ	๙๓	คน
ลูกจ้างประจำ	๔๙	คน
พนักงานราชการ	๗๑๒	คน
รวมอัตรากำลังทั้งสิ้น	๘๕๔	คน

หน่วยงาน	ข้าราชการ			ลูกจ้าง			พนักงาน			รวม
	ประจำ	มาช่วย	รวม	ประจำ	มาช่วย	รวม	ประจำ	มาช่วย	รวม	
๑. ผู้อำนวยการสำนัก	๑	-	๑	-	-	-	-	-	-	๑
๒. ส่วนอำนวยการ	๑๐	-	๑๐	๖	๑	๗	๒๑	-	๒๑	๓๘
๓. ส่วนอนุรักษ์และป้องกันฯ	๓	-	๓	๓	-	๓	๗	-	๗	๑๓
๔. ส่วนควบคุมและปฏิบัติการไฟฟ้า	๑	๓	๔	๑	-	๑	๗๒	-	๗๒	๗๗
๕. ส่วนฟื้นฟูและพัฒนาพื้นที่อนุรักษ์	๖	-	๖	๑	-	๑	๑๐	-	๑๐	๑๗
๖. ส่วนอุทยานแห่งชาติ	๒๑	-	๒๑	๑๖	๒	๑๘	๒๙๕	-	๒๙๕	๓๓๔
๗. ส่วนอนุรักษ์สัตว์ป่า	๒๐	-	๒๐	๑๕	-	๑๕	๒๕๑	-	๒๕๑	๒๘๖
๘. ส่วนจัดการต้นน้ำ	๘	๑	๙	-	-	-	๒๕	-	๒๕	๓๔
๙. ส่วนประสานโครงการพระราชดำริฯ	๑๑	๒	๑๓	๒	-	๒	๒๐	-	๒๐	๓๕
๑๐. ส่วนประสานความร่วมมือฯ	๒	-	๒	-	-	-	๓	-	๓	๕
๑๑. กลุ่มงานวิชาการ		๑	๑	๑	-	๑	๓	-	๓	๕
๑๒. กลุ่มงานกฎหมาย	๒	-	๒	-	-	-	๒	-	๒	๔
๑๓. ศูนย์สารสนเทศและการสื่อสาร	๑	-	๑	๑	-	๑	๓	-	๓	๕
<b>รวมทั้งสิ้น</b>	<b>๘๖</b>	<b>๗</b>	<b>๙๓</b>	<b>๔๖</b>	<b>๓</b>	<b>๔๙</b>	<b>๗๑๒</b>	<b>-</b>	<b>๗๑๒</b>	<b>๘๕๔</b>

ข้อมูล ณ วันที่ ๓๐ กันยายน ๒๕๖๖

### ๑.๒ ผังความเชื่อมโยงยุทธศาสตร์งบประมาณ

แผนภูมิแสดงความเชื่อมโยงการจัดทำงบประมาณประจำปีงบประมาณ พ.ศ. ๒๕๖๖  
สำนักบริหารพื้นที่อนุรักษ์ที่ ๙ (อุบลราชธานี) งบประมาณ ๓๕๔,๐๒๓,๖๑๔ บาท

วิสัยทัศน์ :  
พันธกิจ:

ระบบนิเวศหลากหลาย ทุกภาคส่วนร่วมใจอนุรักษ์ ป่าไม้ ทรัพยากรป่าไม้และสัตว์ป่าให้ยั่งยืน

๑. ปกป้อง ดูแล ป่าไม้ ทรัพยากรป่าไม้ สัตว์ป่า และความหลากหลายทางชีวภาพ ให้มีความอุดมสมบูรณ์และสมดุลตามธรรมชาติ
๒. พัฒนาระบบการบริหารพื้นที่อนุรักษ์ โดยการมีส่วนร่วมจากทุกภาคส่วน
๓. ส่งเสริม วิจัย พัฒนา และใช้ประโยชน์ทรัพยากรในพื้นที่อนุรักษ์อย่างยั่งยืน ภายใต้หลักวิชาการ และภูมิปัญญาท้องถิ่น
๔. พัฒนาองค์กร บุคลากร ให้มีสมรรถนะและศักยภาพในการดำเนินงาน ตามแนวทางการบริหารภาครัฐแนวใหม่

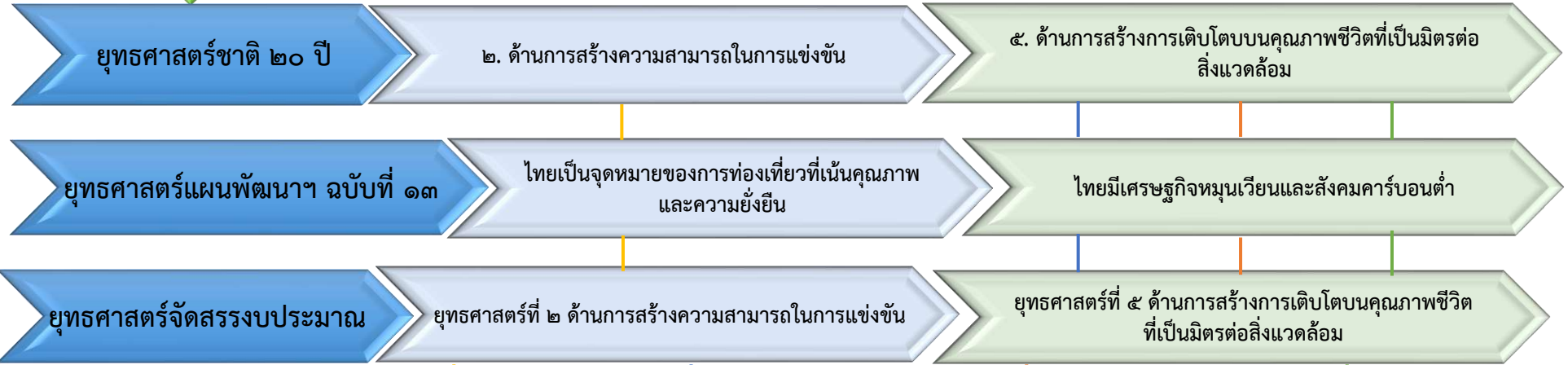

**เป้าหมายหน่วยงาน (อส.)** → **พื้นที่ป่าอนุรักษ์ได้รับการบริหารจัดการอย่างยั่งยืน**

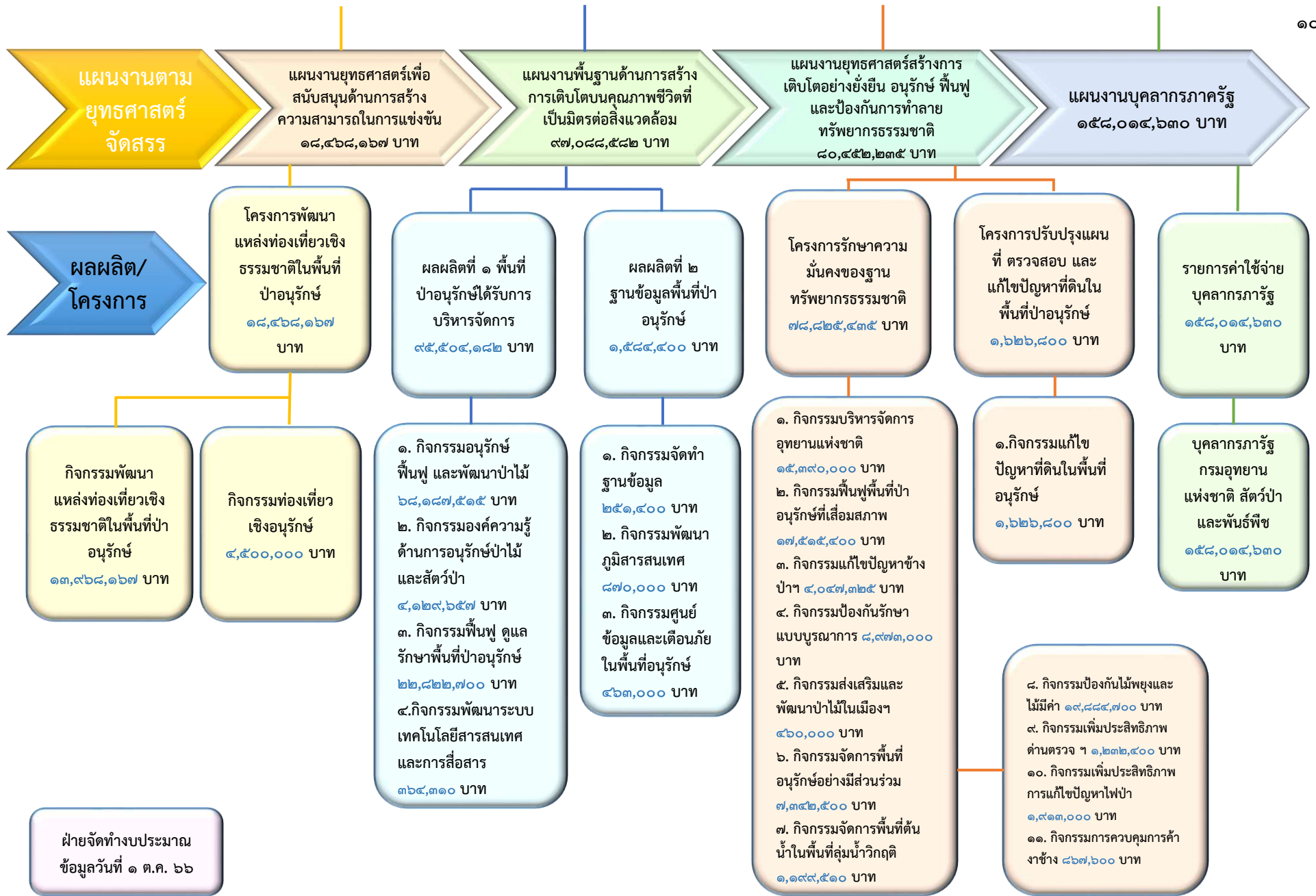



### ๑.๓ งบประมาณที่ได้รับตามแผนงาน ผลผลิต โครงการ/กิจกรรมในภาพรวม

#### ๑.๓.๑ งบประมาณรายจ่ายประจำปีงบประมาณ พ.ศ.๒๕๖๖

สำนักบริหารพื้นที่อนุรักษ์ที่ ๙ (อุบลราชธานี) ได้รับจัดสรรงบประมาณเป็นงบปกติจากกรมอุทยานแห่งชาติ สัตว์ป่า และพันธุ์พืช เพื่อใช้ในการดำเนินงานจำนวน ๔ แผนงาน ๔๖ กิจกรรม/โครงการ รวมเป็นเงิน ๓๕๔,๐๒๓,๖๑๔ บาท

แผนงาน-ผลผลิต กิจกรรมงาน/โครงการ	งบประมาณที่ได้รับ (งบปกติจากกรม)	ส่วน/กลุ่ม/ศูนย์ ที่รับผิดชอบ
<b>๑. แผนงานบุคลากรภาครัฐ</b>	<b>๑๕๘,๐๑๔,๖๓๐</b>	ส่วนอำนวยการ
กิจกรรม/โครงการ : รายการค่าใช้จ่ายบุคลากรภาครัฐ อนุรักษ์ พันธุ์พืช และป้องกันทรัพยากรธรรมชาติ	๑๕๘,๐๑๔,๖๓๐	ส่วนอำนวยการ
กิจกรรม/โครงการ : บุคลากรภาครัฐกรมอุทยานแห่งชาติ สัตว์ป่า และพันธุ์พืช	๑๕๘,๐๑๔,๖๓๐	ส่วนอำนวยการ
<b>๒. แผนงานพื้นฐานด้านการสร้างการเติบโตบนคุณภาพชีวิตที่มีมิตรต่อสิ่งแวดล้อม</b>	<b>๙๗,๐๘๘,๕๘๒</b>	
<b>ผลผลิตที่ ๑ : พื้นที่ป่าอนุรักษ์ได้รับการบริหารจัดการ</b>	<b>๙๕,๕๐๔,๑๘๒</b>	
<b>๑) กิจกรรมอนุรักษ์ พันธุ์พืช และพัฒนาป่าไม้</b>	<b>๖๘,๑๘๗,๕๑๕</b>	
<b>๑.๑ ด้านอุทยานแห่งชาติ</b>	<b>๑๔๐,๑๓๐</b>	
๑. กิจกรรมงานอุทยานแห่งชาติ	๑๔๐,๑๓๐	ส่วนอุทยานแห่งชาติ
<b>๑.๒ ด้านสัตว์ป่า</b>	<b>๑๕,๒๙๔,๙๐๐</b>	
๑. กิจกรรมงานสงวนและคุ้มครองสัตว์ป่า	๑๓,๙๕๗,๘๐๐	ส่วนอนุรักษ์สัตว์ป่า
๒. กิจกรรมเพาะพันธุ์และปล่อยสัตว์ป่าคืนสู่ธรรมชาติ	๑,๑๒๗,๑๐๐	ส่วนอนุรักษ์สัตว์ป่า
๓. กิจกรรมงานป้องกันและควบคุมโรคอุบัติใหม่ในสัตว์ ธรรมชาติ	๒๑๐,๐๐๐	ส่วนอนุรักษ์สัตว์ป่า
<b>๑.๓ ด้านการคุ้มครองพื้นที่ป่าอนุรักษ์</b>	<b>๑,๗๓๓,๕๐๐</b>	
๑. กิจกรรมงานคุ้มครองพื้นที่ป่าอนุรักษ์	๑,๒๘๓,๐๐๐	ส่วนอนุรักษ์และป้องกัน ทรัพยากร
	๔๕๐,๕๐๐	ส่วนประสานความร่วมมือ ด้านทรัพยากรป่าไม้ และสัตว์ป่า
<b>๑.๔ ด้านตรวจสัตว์ป่า</b>	<b>๙๙๔,๓๐๐</b>	
๑. กิจกรรมงานจัดการสัตว์ป่าควบคุม	๑๔๔,๐๐๐	ส่วนอนุรักษ์สัตว์ป่า
๒. กิจกรรมงานคุ้มครองพันธุ์สัตว์ป่าตามอนุสัญญา (CITES))	๘๓๘,๗๐๐	ส่วนอนุรักษ์สัตว์ป่า
๓. กิจกรรมเพิ่มประสิทธิภาพด่านตรวจสัตว์ป่าในเขต พัฒนาเศรษฐกิจพิเศษ	๑๑,๖๐๐	ส่วนอนุรักษ์สัตว์ป่า

<b>๑.๕ ด้านควบคุมไฟฟ้า</b>	<b>๒๙,๑๑๔,๔๓๗</b>	
๑. กิจกรรมงานควบคุมไฟฟ้า	๒๑,๑๓๔,๐๓๗	ส่วนควบคุมและปฏิบัติการไฟฟ้า
๒. กิจกรรมงานควบคุมไฟฟ้า (แนวกันไฟ)	๕,๗๓๙,๑๒๐	ส่วนควบคุมและปฏิบัติการไฟฟ้า
	๖๒๕,๗๓๐	ส่วนฟื้นฟูและพัฒนาพื้นที่อนุรักษ์
	๑๐๑,๐๖๐	ส่วนประสานโครงการพระราชดำริ
		และกิจการพิเศษ
	๑,๕๑๔,๔๙๐	ส่วนจัดการต้นน้ำ
<b>๑.๖ ด้านพระราชดำริ และโครงการหลวง</b>	<b>๙,๔๘๗,๔๑๓</b>	
๑. กิจกรรมพัฒนาการป่าไม้อันเนื่องมาจากพระราชดำริ	๗,๖๑๗,๒๑๓	ส่วนประสานโครงการพระราชดำริ
		และกิจการพิเศษ
๒. กิจกรรมงานพัฒนาการป่าไม้ในเขตพื้นที่เฉพาะ	๑,๗๘๐,๒๐๐	ส่วนประสานโครงการพระราชดำริ
		และกิจการพิเศษ
๓. กิจกรรมงานพัฒนาและรณรงค์การใช้หญ้าแฝกอันเนื่องมาจากพระราชดำริ	๙๐,๐๐๐	ส่วนจัดการต้นน้ำ
<b>๑.๗ ด้านจัดการพื้นที่ป่า</b>	<b>๒,๑๔๘,๐๐๐</b>	
๑. กิจกรรมงานบำรุงป่า	๑,๑๔๘,๒๐๐	ส่วนฟื้นฟูและพัฒนาพื้นที่อนุรักษ์
๒. กิจกรรมโครงการหมู่บ้านพิทักษ์ป่ารักษาสิ่งแวดล้อม	๗๙๐,๘๐๐	ส่วนประสานโครงการพระราชดำริ
		และกิจการพิเศษ
๓. กิจกรรมโครงการพุดอุทยานในพื้นที่ป่าอนุรักษ์	๒๐๙,๐๐๐	ส่วนฟื้นฟูและพัฒนาพื้นที่อนุรักษ์
<b>๑.๘ ด้านบริหารและอำนวยการหน่วยงาน</b>	<b>๑,๘๐๖,๔๕๒</b>	
๑. กิจกรรมงานบริหารทั่วไป	๓๖๖,๐๐๐	ส่วนอำนวยการ,กลุ่มงานกฎหมาย
๒. กิจกรรมงานบริหารส่วนภูมิภาค	๑,๔๒๕,๔๕๒	ส่วนอำนวยการ
๓. กิจกรรมงานสารสนเทศและป่าไม้	๑๕,๐๐๐	ศูนย์สารสนเทศและการสื่อสาร
<b>๑.๙ ด้านต้นน้ำ</b>	<b>๕,๖๒๒,๖๘๓</b>	
๑. กิจกรรมงานจัดการลุ่มน้ำ	๕,๖๒๒,๖๘๓	ส่วนจัดการต้นน้ำ
<b>๑.๑๐ ด้านปรับปรุงสิ่งก่อสร้าง</b>	<b>๑,๘๔๕,๗๐๐</b>	
๑. กิจกรรมปรับปรุงสิ่งก่อสร้างหน่วยงานในพื้นที่ป่าอนุรักษ์	๑,๘๔๕,๗๐๐	ส่วนอุทยานแห่งชาติ
<b>๒) กิจกรรมองค์ความรู้ด้านการอนุรักษ์ป่าไม้และสัตว์ป่า</b>	<b>๔,๑๒๙,๖๕๗</b>	
๑. กิจกรรมบริหารจัดการความหลากหลายทางชีวภาพ	๓๐๐,๐๐๐	กลุ่มงานวิชาการ
๒. กิจกรรมการวิจัยด้านป่าไม้และสัตว์ป่า	๔๒๕,๐๐๐	กลุ่มงานวิชาการ
๓. กิจกรรมบริหารจัดการป่าไม้และสัตว์ป่า	๑๙๙,๗๐๐	กลุ่มงานวิชาการ
๔. กิจกรรมงานพฤกษศาสตร์ป่าไม้	๓,๒๐๔,๙๕๗	กลุ่มงานวิชาการ

<b>๓) กิจกรรมฟื้นฟู ดูแลรักษาพื้นที่ป่าอนุรักษ์</b>	<b>๒๒,๘๒๒,๗๐๐</b>	
๑. กิจกรรมงานบำรุงป่า	๑๗,๘๘๕,๑๐๐	ส่วนฟื้นฟูและพัฒนาพื้นที่อนุรักษ์
๒. กิจกรรมงานพัฒนาป่าไม้อันเนื่องมาจากพระราชดำริ	๑,๐๒๕,๖๐๐	ส่วนประสานโครงการพระราชดำริ และกิจการพิเศษ
๓. กิจกรรมพัฒนาการป่าไม้ในเขตพื้นที่เฉพาะ	๑๙๑,๐๐๐	ส่วนประสานโครงการพระราชดำริ และกิจการพิเศษ
๔. กิจกรรมงานจัดการลุ่มน้ำ	๓,๗๒๑,๐๐๐	ส่วนจัดการต้นน้ำ
<b>๔) กิจกรรมพัฒนาระบบเทคโนโลยีสารสนเทศและการสื่อสาร</b>	<b>๓๖๔,๓๑๐</b>	
<b>ผลผลิตที่ ๒ : ฐานข้อมูลพื้นที่ป่าอนุรักษ์</b>	<b>๑,๕๘๔,๕๐๐</b>	
๑. กิจกรรมจัดทำฐานข้อมูล	๒๕๑,๕๐๐	ศูนย์สารสนเทศและการสื่อสาร
๒. กิจกรรมพัฒนาภูมิสารสนเทศ	๘๗๐,๐๐๐	ศูนย์ปฏิบัติการภูมิสารสนเทศ
๓. กิจกรรมศูนย์ข้อมูลและเตือนภัยพิบัติในพื้นที่ป่าอนุรักษ์	๔๖๓,๐๐๐	ศูนย์สารสนเทศและการสื่อสาร
<b>๓. แผนงานยุทธศาสตร์เพื่อสนับสนุนด้านการสร้าง ความสามารถในการแข่งขัน</b>	<b>๑๘,๕๖๘,๑๖๗</b>	
๑) โครงการที่ ๑ : โครงการพัฒนาแหล่งท่องเที่ยวเชิง ธรรมชาติในพื้นที่ป่าอนุรักษ์	๑๘,๕๖๘,๑๖๗	
๑. กิจกรรมพัฒนาแหล่งท่องเที่ยวเชิงธรรมชาติในพื้นที่ป่า อนุรักษ์	๑๓,๙๖๘,๑๖๗	ส่วนอุทยานแห่งชาติ
๒. กิจกรรมท่องเที่ยวเชิงอนุรักษ์	๔,๕๐๐,๐๐๐	ส่วนอุทยานแห่งชาติ
<b>๔. แผนงานยุทธศาสตร์สร้างการเติบโตอย่างยั่งยืน อนุรักษ์ ฟื้นฟู และป้องกันการทำลายทรัพยากรธรรมชาติ</b>	<b>๘๐,๔๕๒,๒๓๕</b>	
โครงการที่ ๑ :โครงการรักษาความมั่นคงของฐาน ทรัพยากรธรรมชาติ	๗๘,๘๒๕,๔๓๕	
๑. กิจกรรมกิจกรรมการบริหารจัดการอุทยาน	๑๕,๓๙๐,๐๐๐	ส่วนอุทยาน
๒. กิจกรรมฟื้นฟูพื้นที่ป่าอนุรักษ์ที่เสื่อมสภาพ	๑๗,๕๑๕,๔๐๐	ส่วนประสานโครงการพระราชดำริ และกิจการพิเศษ/ส่วนจัดการต้นน้ำ
๓. กิจกรรมการแก้ไขปัญหาช้างป่าและสัตว์ป่าที่สร้าง ผลกระทบต่อราษฎรนอกพื้นที่อนุรักษ์สัตว์ป่า	๔,๐๔๗,๓๒๕	ส่วนอนุรักษ์สัตว์ป่า
๔. กิจกรรมป้องกันรักษาป่าแบบบูรณาการ	๘,๙๗๓,๐๐๐	ส่วนอนุรักษ์สัตว์ป่า
- ด้านสัตว์ป่า	๘,๘๙๒,๐๐๐	ส่วนประสานความร่วมมือด้าน
- ด้านป้องกัน	๘๑,๐๐๐	ทรัพยากรป่าไม้และสัตว์ป่า
๕. กิจกรรมการส่งเสริมและพัฒนาป่าในเมืองเพื่อเป็นแหล่ง เรียนรู้ทางธรรมชาติ	๔๖๐,๐๐๐	กลุ่มงานวิชาการ
๖. กิจกรรมจัดการพื้นที่อนุรักษ์อย่างมีส่วนร่วม	๗,๓๔๒,๕๐๐	ส่วนประสานความร่วมมือด้าน
๗. กิจกรรมจัดการพื้นที่ต้นน้ำในพื้นที่ลุ่มน้ำวิกฤติ	๑,๑๙๙,๕๑๐	ทรัพยากรป่าไม้และสัตว์ป่า/ ส่วนจัดการต้นน้ำ

๘. กิจกรรมป้องกันไม้พะยุงและไม้มีค่า - ด้านป้องกัน - ด้านอุทยาน ๙. กิจกรรมการเพิ่มประสิทธิภาพด้านตรวจสอบสัตว์ป่าในเขต พัฒนาเศรษฐกิจพิเศษ ๑๐. กิจกรรมเพิ่มประสิทธิภาพการแก้ไขปัญหาไฟป่า ๑๑. กิจกรรมควบคุมงาช้าง	๑๙,๘๘๔,๗๐๐ ๑๔,๔๘๔,๗๐๐ ๕,๔๐๐,๐๐๐ ๑,๒๓๒,๔๐๐ ๑,๙๑๓,๐๐๐ ๘๖๗,๖๐๐	ส่วนอนุรักษ์และป้องกันทรัพยากร ส่วนอุทยานแห่งชาติ ส่วนอนุรักษ์สัตว์ป่า ส่วนควบคุมและปฏิบัติการไฟป่า ส่วนอนุรักษ์สัตว์ป่า
โครงการที่ ๒ : โครงการปรับปรุงแผนที่ตรวจสอบและแก้ไข ปัญหาที่ดินในพื้นที่ป่าอนุรักษ์	๑,๖๒๖,๘๐๐	
๑. กิจกรรมแก้ไขปัญหาที่ดินในพื้นที่ป่าอนุรักษ์	๑,๖๒๖,๘๐๐	ส่วนฟื้นฟูและพัฒนาพื้นที่อนุรักษ์
<b>รวมทั้งสิ้น</b>	<b>๓๕๔,๐๒๓,๖๑๔</b>	

## ๑.๓.๒ ผลการใช้จ่ายงบประมาณประจำปีงบประมาณ พ.ศ. ๒๕๖๖

หมวดรายจ่าย	หน่วย : บาท				ไตรมาส
		ไตรมาส 1	ไตรมาส 2	ไตรมาส 3	ไตรมาส 4
งบบุคลากร (พนักงานราชการ)	150,984,413.00	37,713,736.55	75,391,519.42	113,069,784.42	150,974,314.86
งบดำเนินงาน (บุคลากร)	7,030,217.00	1,100,899.87	3,263,079.81	5,082,995.81	7,026,578.81
งบดำเนินงาน	116,036,474.00	27,740,506.38	57,381,852.14	83,666,629.56	115,984,606.68
งบลงทุน	71,654,650.00	1,452,064.00	26,261,514.00	41,454,471.00	57,831,341.36
เงินอุดหนุน	6,950,000.00	-	6,950,000.00	6,950,000.00	6,950,000.00
รายจ่ายอื่น	851,100.00	74,490.00	342,506.00	512,119.20	851,096.00
งบกลาง (ดำเนินงาน)	235,960.00	-	-	166,400.00	235,960.00
งบลงทุน (เบิกจ่ายแทนกรมชลฯ)	6,632,900.00	-	-	-	3,701,600.00
<b>รวมทั้งสิ้น</b>	<b>360,375,714.00</b>	<b>68,081,696.80</b>	<b>169,590,471.37</b>	<b>250,902,399.99</b>	<b>343,555,497.71</b>
<b>% เบิกจ่ายสะสม</b>		<b>18.89%</b>	<b>47.06%</b>	<b>69.62%</b>	<b>95.33%</b>

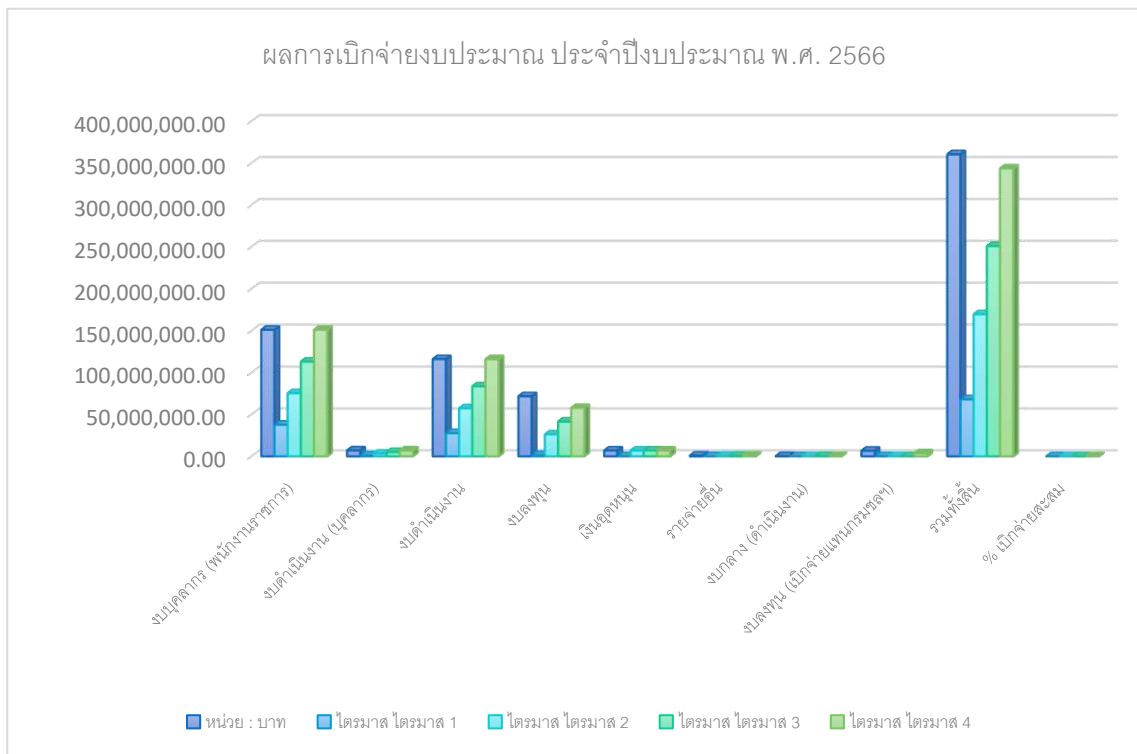

## งบประมาณ พ.ศ.๒๕๖๖ จำแนกตามหมวดรายจ่าย และเปรียบเทียบกับปี พ.ศ. ๒๕๖๕

หน่วย : บาท

หมวดรายจ่าย	งบประมาณประจำปี พ.ศ. 2565	งบประมาณประจำปี พ.ศ. 2566	+ เพิ่ม / - ลด	% เพิ่ม / ลด
งบบุคลากร	151,992,020	158,014,630.00	+6,022,610.00	+3.96
งบดำเนินงาน	103,414,945	116,272,434.00	+12,857,489.00	+12.43
งบลงทุน	87,572,600	78,287,550.00	-9,285,050.00	-10.60
เงินอุดหนุน	3,850,000	6,950,000.00	+3,100,000.00	+80.52
หมวดรายจ่ายอื่น	932,200	851,100.00	-81,100.00	-8.70
<b>รวมทั้งสิ้น</b>	<b>347,761,765</b>	<b>360,375,714</b>	<b>+12,613,949</b>	<b>+3.63</b>

## ตารางเปรียบเทียบงบประมาณรายจ่ายประจำปีงบประมาณ พ.ศ.๒๕๖๖ กับงบประมาณรายจ่ายประจำปี ๒๕๖๕

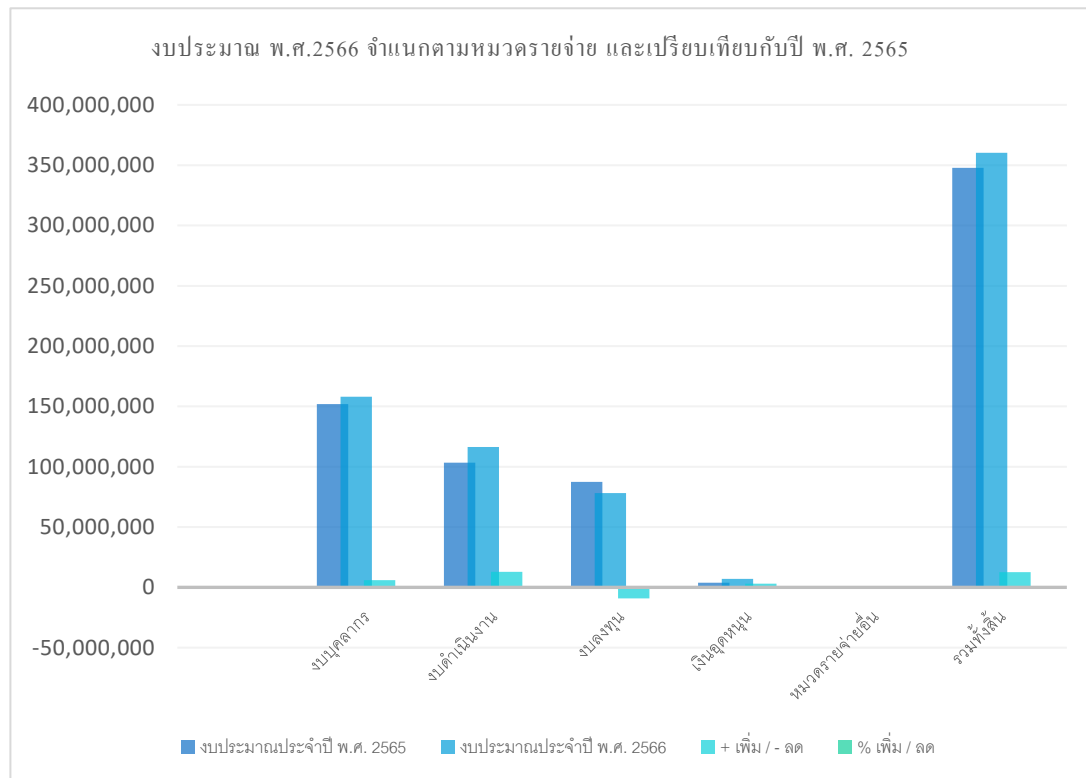

## ส่วนที่ ๒ ผลการปฏิบัติราชการ

### ๒.๑ ผลสัมฤทธิ์ของการปฏิบัติราชการตามคำรับรองการปฏิบัติราชการประจำปีงบประมาณ พ.ศ. ๒๕๖๖

สรุปผลตามคำรับรองการปฏิบัติราชการ  
ประจำปีงบประมาณ พ.ศ. ๒๕๖๖ สำนักบริหารพื้นที่อนุรักษ์ที่ ๙ (อุบลราชธานี)  
การประเมินรอบ ๑๒ เดือน ระหว่างวันที่ ๑ ตุลาคม ๒๕๖๕ ถึงวันที่ ๓๐ กันยายน ๒๕๖๖

ตัวชี้วัด ที่	ชื่อตัวชี้วัด	น้ำหนัก (ร้อยละ)	เป้าหมาย			ผลการดำเนินงาน	คะแนน ที่ได้	คะแนน ถ่วงน้ำหนัก
			ขั้นต้น (๕๐ คะแนน)	มาตรฐาน (๗๕ คะแนน)	ขั้นสูง (๑๐๐ คะแนน)			
๕	ร้อยละความสำเร็จของการจัดทำรายงานลักษณะสำคัญองค์การ	๑๕	ดำเนินการในชั้นตอนที่ ๕ และบุคลากรมีความเข้าใจทิศทางองค์การของ อส. ไม่น้อยกว่าร้อยละ ๘๔	ดำเนินการในชั้นตอนที่ ๕ และบุคลากรมีความเข้าใจทิศทางองค์การของ อส. ไม่น้อยกว่าร้อยละ ๘๕	ดำเนินการในชั้นตอนที่ ๕ และบุคลากรมีความเข้าใจทิศทางองค์การของ อส. ไม่น้อยกว่าร้อยละ ๘๖	ดำเนินการในชั้นตอนที่ ๕ และบุคลากรมีความเข้าใจทิศทางองค์การของ อส. ร้อยละ ๘๖.๒๕ อยู่ในเป้าหมายขั้นสูง	๑๐๐	๑๕
๑๑	ความสำเร็จของการจัดการหมอกควันและไฟป่า (Hotspot)	๘	จำนวนจุดความร้อนของปีงบประมาณ พ.ศ.๒๕๖๖ ลดลง ร้อยละ ๑๐ เปรียบเทียบกับปีงบประมาณ พ.ศ.๒๕๖๓ (ไม่เกิน ๑,๑๑๑ จุด)	จำนวนจุดความร้อนของปีงบประมาณ พ.ศ.๒๕๖๖ ลดลง ร้อยละ ๑๕ เปรียบเทียบกับปีงบประมาณ พ.ศ.๒๕๖๓ (ไม่เกิน ๑,๐๔๙ จุด)	จำนวนจุดความร้อนของปีงบประมาณ พ.ศ.๒๕๖๖ ลดลง ร้อยละ ๒๐ เปรียบเทียบกับปีงบประมาณ พ.ศ.๒๕๖๓ (ไม่เกิน ๙๘๗ จุด)	จำนวนจุดความร้อนของปีงบประมาณ พ.ศ.๒๕๖๖ จำนวน ๗๒๑ จุด ลดลง ร้อยละ ๒๓.๖๗ อยู่ในเป้าหมายขั้นสูง	๑๐๐	๘
๑๒	ความสำเร็จของการจัดการคดีการกระทำผิดกฎหมายเกี่ยวกับการป่าไม้	๕	ดำเนินการจัดการคดีได้ ร้อยละ ๕๐	ดำเนินการจัดการคดีได้ ร้อยละ ๗๕	ดำเนินการจัดการคดีได้ ร้อยละ ๑๐๐	ดำเนินการจัดการคดีได้ ร้อยละ ๘๒.๓๑ อยู่ในเป้าหมายมาตรฐาน	๘๒.๓๑	๔.๑๒
๑๙	ร้อยละความสำเร็จของการเบิกจ่ายงบประมาณรายจ่ายภาพรวม	๑๐	ผลเบิกจ่ายงบประมาณรายจ่ายภาพรวมของกรม เป็นไปตามเป้าหมายที่รัฐบาลหรือกระทรวงฯ กำหนด (ไตรมาสที่ ๑ - ๓ = ๗๕%)	ผลเบิกจ่ายงบประมาณรายจ่ายภาพรวมของกรม เป็นไปตามเป้าหมายที่รัฐบาลหรือกระทรวงฯ กำหนด (ไตรมาสที่ ๑ - ๔ = ๙๓%)	ผลเบิกจ่ายงบประมาณรายจ่ายภาพรวมของกรม มากกว่าเป้าหมายที่รัฐบาลหรือกระทรวงฯ กำหนด (มากกว่าไตรมาสที่ ๑ - ๔ หรือมากกว่า ๙๓%)	ผลเบิกจ่ายงบประมาณภาพรวมของกรม คิดเป็นร้อยละ ๙๕.๔๔ อยู่ในเป้าหมายขั้นสูง	๑๐๐	๑๐

ตัวชี้วัด ที่	ชื่อตัวชี้วัด	น้ำหนัก (ร้อยละ)	เป้าหมาย			ผลการดำเนินงาน	คะแนน ที่ได้	คะแนน ถ่วงน้ำหนัก
			ขั้นต้น (๕๐ คะแนน)	มาตรฐาน (๗๕ คะแนน)	ขั้นสูง (๑๐๐ คะแนน)			
๒๑	ความสำเร็จของการดำเนินงานกิจกรรมเครือข่ายชุมชนต้นน้ำ	๑๕	ดำเนินการในชั้นตอนที่ ๓ ๔ ๖ ๗ และเครือข่ายดำเนินกิจกรรมด้านการอนุรักษ์และจัดการทรัพยากรป่าไม้ไม่น้อยกว่าร้อยละ ๗๕ ของแผนงานกิจกรรมเครือข่าย	ดำเนินการในชั้นตอนที่ ๓ ๔ ๖ ๗ และเครือข่ายดำเนินกิจกรรมด้านการอนุรักษ์และจัดการทรัพยากรป่าไม้ไม่น้อยกว่าร้อยละ ๙๐ ของแผนงานกิจกรรมเครือข่ายและมีกฎระเบียบของเครือข่าย	ดำเนินการในชั้นตอนที่ ๓ ๔ ๖ ๗ และเครือข่ายดำเนินกิจกรรมด้านการอนุรักษ์และจัดการทรัพยากรป่าไม้ได้ครบถ้วนตามแผนและไม่มี การฝ่าฝืนกฎระเบียบ อยู่ในเป้าหมายขั้นสูง	๑๐๐	๑๕	
๒๒	ความสำเร็จของการส่งเสริมและพัฒนาคุณภาพชีวิตของราษฎรในโครงการพระราชดำริของกรมอุทยานแห่งชาติ สัตว์ป่า และพันธุ์พืช	๑๕	ดำเนินการในชั้นตอนที่ ๕ - ๘	ดำเนินการในชั้นตอนที่ ๕ - ๘ และหมู่บ้านเป้าหมายไม่มีการขยายพื้นที่ทำกิน	ดำเนินการในชั้นตอนที่ ๕ - ๘ และหมู่บ้านเป้าหมายไม่มีการขยายพื้นที่ทำกิน และมีการสร้างป่าเชิงระบบนิเวศในพื้นที่ทำกินของราษฎรไม่น้อยกว่าเป้าหมายที่กำหนด (จำนวน ๒๓๔,๔๐๐ ไร่)	ดำเนินการในชั้นตอนที่ ๕ - ๘ และหมู่บ้านเป้าหมายไม่มีการขยายพื้นที่ทำกิน และมีการสร้างป่าเชิงระบบนิเวศในพื้นที่ทำกินของราษฎรไม่น้อยกว่าเป้าหมายที่กำหนด อยู่ในเป้าหมายขั้นสูง	๑๐๐	๑๕
๒๓	ความสำเร็จของการส่งเสริมการอนุรักษ์ทรัพยากรธรรมชาติตามแนวพระราชดำริ “ปลูกป่าในใจคน”	๒๐	ดำเนินการในชั้นตอนที่ ๔,๕	ดำเนินการในชั้นตอนที่ ๔,๕,๗ และมีผลการนำความรู้ที่ได้ไปปฏิบัติในภาพรวมอย่างน้อย ร้อยละ ๙๑	ดำเนินการในชั้นตอนที่ ๔,๕,๗ และกลุ่มเป้าหมายมีการนำความรู้ที่ได้ไปปฏิบัติอย่างน้อย ร้อยละ ๙๓	ดำเนินการในชั้นตอนที่ ๔,๕,๗ และกลุ่มเป้าหมายมีการนำความรู้ที่ได้ไปปฏิบัติอย่างน้อย ร้อยละ ๙๓ อยู่ในเป้าหมายขั้นสูง	๑๐๐	๒๐
๒๗	ความสำเร็จของการจัดทำร่างแผนการอนุรักษ์และคุ้มครองพื้นที่อนุรักษ์สัตว์ป่า	๑๒	มีร่างแผนการอนุรักษ์และคุ้มครองพื้นที่อนุรักษ์สัตว์ป่า ร้อยละ ๕๐ (๔ แห่ง)	มีร่างแผนการอนุรักษ์และคุ้มครองพื้นที่อนุรักษ์สัตว์ป่า ร้อยละ ๗๕ (๕ แห่ง)	มีร่างแผนการอนุรักษ์และคุ้มครองพื้นที่อนุรักษ์สัตว์ป่า ร้อยละ ๑๐๐ (๖ แห่ง)	มีร่างแผนการอนุรักษ์ และคุ้มครองพื้นที่อนุรักษ์ สัตว์ป่า ร้อยละ ๑๐๐ จำนวน ๖ แห่ง อยู่ในเป้าหมายขั้นสูง	๑๐๐	๑๒
รวม		๑๐๐						๙๙.๑๒

สรุปผล : ระดับคุณภาพ



## ๒.๒ ผลการปฏิบัติราชการภายใต้แผนปฏิบัติราชการ สำนักบริหารพื้นที่อนุรักษ์ที่ ๙ ประจำปีงบประมาณ พ.ศ. ๒๕๖๖

- ๑) แผนปฏิบัติราชการเรื่อง อนุรักษ์ ปกป้องรักษา และฟื้นฟูพื้นที่ป่าอนุรักษ์
- ๒) แผนปฏิบัติราชการเรื่อง ส่งเสริมการให้ประโยชน์เพื่อสร้างเศรษฐกิจจากนิเวศบริการอย่างยั่งยืน
- ๓) แผนปฏิบัติราชการเรื่อง บริหารจัดการทรัพยากรป่าไม้และสัตว์ป่าอย่างสมดุลในทุกมิติ
- ๔) แผนปฏิบัติราชการเรื่อง การนำองค์กรให้เป็นที่ยอมรับของสังคม

### ๒.๒.๑ แผนปฏิบัติราชการ เรื่อง อนุรักษ์ ปกป้องรักษา และฟื้นฟูพื้นที่ป่าอนุรักษ์

เป้าหมาย อนุรักษ์ คุ่มครอง ปกป้องรักษา และฟื้นฟูทรัพยากรป่าไม้และสัตว์ป่าอย่างมีประสิทธิภาพให้มีสภาพสมบูรณ์

#### แนวทางการพัฒนา

๑. คุ่มครอง ปกป้องรักษาพื้นที่ป่าอนุรักษ์ ด้วยการประยุกต์ใช้องค์ความรู้ เทคโนโลยี และนวัตกรรม
๒. อนุรักษ์และปกป้องพื้นที่ที่มีความสำคัญต่อการรักษาสมดุลของระบบนิเวศ
๓. การฟื้นฟูและพัฒนาพื้นที่ป่าอนุรักษ์ตามแนวทางการพัฒนาที่ยั่งยืน
๔. ส่งเสริมบทบาทภาคป่าไม้ในการช่วยดูดซับก๊าซเรือนกระจก

### ผลการปฏิบัติราชการภายใต้แผนปฏิบัติราชการ เรื่อง อนุรักษ์ ปกป้องรักษา และฟื้นฟูพื้นที่ป่าอนุรักษ์

#### ๑. โครงการอนุรักษ์และฟื้นฟูทรัพยากรป่าไม้และสัตว์ป่า

##### ๑.๑ กิจกรรมฟื้นฟูพื้นที่ป่าอนุรักษ์ที่เสื่อมสภาพ

#### วัตถุประสงค์

๑. เพื่อฟื้นฟูสภาพป่าต้นน้ำที่เสื่อมสภาพในพื้นที่อุทยานแห่งชาติ เขตรักษาพันธุ์สัตว์ป่า เขตห้ามล่าสัตว์ป่า และพื้นที่ป่าอนุรักษ์อื่นๆ ให้กลับคืนเป็นป่าต้นน้ำที่มีความอุดมสมบูรณ์
๒. เพื่อสร้างจิตสำนึก ความตระหนักถึงปัญหาและความสำคัญของป่าต้นน้ำ และสร้างการมีส่วนร่วมของชุมชนเข้ามามีส่วนร่วมในการแก้ไขปัญหาและจัดการป่าต้นน้ำที่เสื่อมสภาพ รวมทั้งลดความขัดแย้งระหว่างเจ้าหน้าที่ของรัฐ กับชุมชน
๓. เพื่อพัฒนาคุณภาพชีวิตของประชาชนและชุมชนในพื้นที่สูง ให้สามารถอยู่ได้อย่างพอเพียงและยั่งยืน

#### กิจกรรมที่ดำเนินการมีดังนี้

- การสร้างถังเก็บน้ำ คสล. ขนาด ๕๐ ลูกบาศก์เมตร จำนวน ๒ แห่ง เป็นการเก็บกักสำรองน้ำไว้ใช้ในการอุปโภคบริโภคภายในหน่วยงาน ใช้ในการการดูแลกล้าไม้ ดูแลอาคารสถานที่
- กิจกรรมปลูกป่าหาย จำนวน ๑,๕๒๐ ไร่ เป็นการเพิ่มความหลากหลายให้กับพื้นที่ป่าอนุรักษ์ และพื้นที่แปลงปลูกป่าที่ฟื้นบำรุง โดยการปลูก ๒๐๐ ต้น/ไร่
- การจัดทำประปาภูเขา จำนวน ๑ แห่ง ใช้หลักการลำเลียงน้ำจากที่สูงสู่ที่ต่ำ โดยใช้ท่อ PVC เริ่มต้นจากการสังเกตการไหลของน้ำที่อยู่บนเขาน้ำมักจะไหลจาก ตาน้ำหรือฝายต้นน้ำที่อยู่สูงไหลลงสู่ที่ต่ำตามแนวการไหลตามธรรมชาติอยู่แล้ว ซึ่งเป็นหนึ่งในวิธีที่ใช้ในการบรรเทาภัยแล้งของชาวบ้านในพื้นที่ประสบภัยแล้ง

- ส่งเสริมชุมชนปลูกไม้ท้องถิ่นเพื่อลดการทำลายป่า จำนวน ๕๕๐,๐๐๐ กล้า เพาะชำกล้าหวาย จำนวน ๒๕๐,๐๐๐ กล้า และเพาะชำกล้าไม้ใหญ่ จำนวน ๑๖๐,๐๐๐ กล้า เป็นการกระตุ้นและปลูกจิตสำนึกให้ชุมชนมีความรู้สึกหวงแหน และการมีส่วนร่วมในการดูแลทรัพยากรท้องถิ่นเพื่อเป็นการรักษาสมดุลของระบบนิเวศและสิ่งแวดล้อม ตลอดจนความหลากหลายทางชีวภาพ สำหรับเป็นแหล่งต้นน้ำลำธารแหล่งที่อยู่อาศัยของสัตว์ป่า แหล่งอาหาร แหล่งนันทนาการและการท่องเที่ยวทางธรรมชาติของประชาชนเพื่อการอนุรักษ์ ส่งเสริม และฟื้นฟูทรัพยากรป่าไม้ สัตว์ป่า และพันธุ์พืช ในเขตพื้นที่ป่าเพื่อการอนุรักษ์ โดยการควบคุมป้องกันพื้นที่ป่าอนุรักษ์ เดิมที่มีอยู่และพื้นที่ป่าเสื่อมโทรมให้กลับสมบูรณ์จัดทำแนวกันไฟ จำนวน ๒๐๐ กิโลเมตร ดำเนินการจัดทำแนวกันไฟ ขนาดความกว้างไม่น้อยกว่า ๘ - ๑๐ เมตร ในพื้นที่เสี่ยงต่อการเกิดไฟป่า เพื่อป้องกันการลุกลามของไฟและลดความเสียหายจากไฟป่า โดยตัดความต่อเนื่องของเชื้อเพลิง ในพื้นที่ป่าอนุรักษ์และป่าต้นน้ำ

- ฝายต้นน้ำ จำนวน ๔๑ แห่ง ดำเนินกิจกรรมจัดทำฝายต้นน้ำในพื้นที่ป่าต้นน้ำอย่างเป็นระบบ โดยฝายต้นน้ำแบบผสมผสานเป็นฝายที่มีโครงสร้างอย่างง่าย มีอายุการใช้งาน ๓ - ๕ ปี ครอบคลุมบริเวณ

ตอนบนของลำธาร ฝายต้นน้ำแบบกึ่งถาวร เป็นฝายที่สร้างด้วยคอนกรีตเสริมเหล็ก สร้างในลำธารกว้างไม่เกิน ๓ เมตร ครอบคลุมบริเวณตอนกลางของลำธาร ฝายต้นน้ำแบบถาวร มีลักษณะและรูปแบบเหมือนฝายกึ่งถาวรแต่มีโครงสร้างที่แข็งแรงกว่า สร้างในลำธารกว้างไม่เกิน ๕ เมตร ครอบคลุมบริเวณตอนกลางหรือตอนปลายของลำธาร



## ๑.๒ กิจกรรมจัดการพื้นที่ต้นน้ำในพื้นที่ลุ่มน้ำวิกฤติ

### วัตถุประสงค์

๑. ฟื้นฟูพื้นที่ป่าต้นน้ำลำธารในพื้นที่ลุ่มน้ำขนาดเล็กอย่างเป็นระบบมีการบริหารจัดการอย่างยั่งยืน ส่งผลให้พื้นที่ลุ่มน้ำอำนวยน้ำทั้งปริมาณ คุณภาพ และระยะเวลาการไหลตลอดปี

๒. เสริมสร้างความสมานฉันท์และส่งเสริมการมีส่วนร่วม ในลักษณะเครือข่ายลุ่มน้ำขององค์กรชุมชนในพื้นที่ป่าอนุรักษ์ ให้มีความสามารถในการพิทักษ์ทรัพยากรธรรมชาติให้มีความอุดมสมบูรณ์และมีการพัฒนาอย่างยั่งยืน

### กิจกรรมที่ดำเนินการมีดังนี้

- การจัดทำฝายต้นน้ำ จำนวน ๓ แห่ง ดำเนินกิจกรรมจัดทำฝายต้นน้ำแบบผสมผสานชนิดฝาย ต้นน้ำแบบคอกหมู ขนาด ๔ เมตร สร้างที่ลำธารกว้างไม่เกิน ๒ - ๓ เมตร เป็นฝายที่ใช้ไม้ไผ่เป็นแกนหลักยึด ตีกรอบล้อมรอบ ภายในบรรจุหินเรียงด้านในคอกหมู เหมาะสำหรับการสร้างบนพื้นที่ต้นน้ำลำดับที่ ๑ ที่มีน้ำไหลเฉพาะฤดูฝน เพื่อลดความรุนแรงและชะลอความไหลของน้ำในฤดูน้ำหลาก ช่วยดักตะกอนดิน

ได้บางส่วนไม่เหมาะกับการใช้กักเก็บน้ำ ฝ่ายต้นน้ำแบบคอกหมูสามารถหาวัสดุในพื้นที่ก่อสร้างได้ง่าย มีอายุการใช้งาน ๑ - ๓ ปี

- การจัดทำแนวกันไฟ จำนวน ๑๖๕ กิโลเมตร ดำเนินการจัดทำแนวกันไฟ ขนาดความกว้าง ไม่น้อยกว่า ๘ - ๑๐ เมตร ในพื้นที่แปลงปรับปรุงระบบนิเวศต้นน้ำ (ปีที่ ๒ - ๑๐) เป็นอันดับแรกและดำเนินการ ในพื้นที่เสี่ยงต่อการเกิดไฟป่า เพื่อป้องกันการลุกลามของไฟและลดความเสียหายจากไฟป่าโดยตัด ความต่อเนื่องของเชื้อเพลิงในพื้นที่ป่าอนุรักษ์และป่าต้นน้ำ

### ๑.๓ กิจกรรมอนุรักษ์ ป่าไม้ และพัฒนาการป่าไม้

#### ๑.๓.๑ กิจกรรมงานบำรุงป่า

กรมอุทยานแห่งชาติ สัตว์ป่า และพันธุ์ ได้รับการจัดสรรแผนปฏิบัติงานและแผนการใช้จ่ายเงิน ประจำปีงบประมาณ พ.ศ. ๒๕๖๖ (แบบ อส.๑๐๑-๑๐๔) แผนงานพื้นฐานด้านการสร้างการเติบโตบนคุณภาพชีวิตที่เป็นมิตรต่อสิ่งแวดล้อม ผลผลิตที่ ๑ : พื้นที่ป่าอนุรักษ์ได้รับการบริหารจัดการ

- บำรุงรักษาสวนเดิม อายุ ๒-๖ ปี จำนวน ๕,๖๓๐ ไร่ กิจกรรมย่อยจัดเวรยามลาดตระเวนแปลงปลูกป่าและเฝ้าระวังป้องกันไฟป่า คายวัชพืช พรวนดิน หรือพูนโคนต้นไม้ ซ่อมทางตรวจการขนย้ายกล้าไม้ เข้าแปลงปลูกป่า และปลูกซ่อมต้นไม้ที่ตาย (๒๕ ต้น/ไร่) และตรวจนับอัตราการรอดตายของต้นไม้

- บำรุงสวนป่าห้วย อายุ ๒-๖ ปี จำนวน ๕๐๐ ไร่ กิจกรรมย่อยจัดเวรยามลาดตระเวนแปลงปลูกป่า และเฝ้าระวังป้องกันไฟป่า จัดเวรยามลาดตระเวนแปลงปลูกป่า คายวัชพืช พรวนดิน หรือพูนโคนต้นไม้ ซ่อมทางตรวจการขนย้ายกล้าไม้เข้าแปลงปลูกป่า และปลูกซ่อมต้นไม้ที่ตาย (๒๐ ต้น/ไร่) ใส่ปุ๋ย และตรวจนับอัตราการรอดตายของต้นไม้

- บำรุงแปลงปลูกป่าไม้พะยุงเพื่อฟื้นฟูพื้นที่อนุรักษ์ อายุ ๗ - ๑๐ ปี จำนวน ๒๐,๐๐๐ ไร่ กิจกรรมย่อยจัดเวรยามลาดตระเวนแปลงปลูกป่า และเฝ้าระวังป้องกันไฟป่า

- บำรุงรักษาสวนเดิม อายุ ๗-๑๐ ปี จำนวน ๓,๖๕๐ ไร่ กิจกรรมย่อยจัดเวรยามลาดตระเวนแปลงปลูกป่าและเฝ้าระวังป้องกันไฟป่า คายวัชพืช พรวนดิน หรือพูนโคนต้นไม้ ซ่อมทางตรวจการ และลิดกิ่ง



### ๑.๓.๒ กิจกรรมงานจัดการลุ่มน้ำ

#### วัตถุประสงค์

๑. เพื่อฟื้นฟูและจัดการพื้นที่ป่าต้นน้ำลำธารให้สามารถอำนวยน้ำที่มีคุณภาพ และปริมาณเพียงพอตลอดทั้งปี รวมทั้งการพัฒนาทางด้านเศรษฐกิจและสังคมของราษฎรซึ่งอยู่อาศัยในพื้นที่ป่าต้นน้ำให้ดีขึ้น และมีส่วนร่วมในการอนุรักษ์ทรัพยากรดิน น้ำ และป่าไม้ ตลอดจนการใช้ประโยชน์ที่ดินให้สอดคล้องกับหลักการอนุรักษ์ทรัพยากรธรรมชาติ เพื่อสร้างความสมดุลระหว่างการพัฒนาและการใช้ประโยชน์จากทรัพยากรน้ำตามศักยภาพลุ่มน้ำ

#### กิจกรรมที่ดำเนินการมีดังนี้

- กิจกรรมบำรุงสวนป่าห้วย อายุ ๒-๖ ปี จำนวน ๓,๓๗๐ ไร่ กิจกรรมย่อยยามป้องกันไฟช่อมทางตรวจการ ดายวัชพืช และการปลูกซ่อม (๒๐ กล้า/ไร่)
- กิจกรรมบำรุงสวนเดิม อายุ ๒-๖ ปี จำนวน ๓๔๐ ไร่ และกิจกรรมบำรุงสวนเดิม อายุ ๗-๑๐ ปี จำนวน ๓๔๐ ไร่ กิจกรรมย่อย จัดเวรยามลาดตระเวนแปลงปลูกป่า ช่อมทางตรวจการ ดายวัชพืช พรวนดิน หรือพูนโคนต้นไม้ และการปลูกซ่อม (๒๕ ต้น/ไร่)
- กิจกรรมบำรุงป่าไม้ใช้สอย จำนวน ๙๗๐ ไร่ กิจกรรมย่อยจัดเวรยามลาดตระเวนแปลงปลูกป่าช่อมทางตรวจการ ดายวัชพืช พรวนดิน หรือพูนโคนต้นไม้ และการปลูกซ่อม (๔๐ ต้น/ไร่)

### ๑.๓.๓ กิจกรรมบริหารจัดการอุทยานแห่งชาติ

#### วัตถุประสงค์

๑. เพื่อป้องกันและปราบปรามการลักลอบทำลายทรัพยากรธรรมชาติ ในเขตอุทยานแห่งชาติ
๒. เพื่อส่งเสริมสนับสนุนการศึกษาวิจัย
๓. เพื่อส่งเสริมสนับสนุนการนันทนาการและสื่อความหมายธรรมชาติ

#### พื้นที่ดำเนินการ

พื้นที่ป่าอนุรักษ์

#### หน่วยปฏิบัติ

ส่วนอุทยานแห่งชาติ จำนวน ๖๓๖,๐๐๐ บาท อุทยานแห่งชาติแก่งตะนะ จำนวน ๑,๘๘๔,๐๐๐ บาท อุทยานแห่งชาติผาแต้ม จำนวน ๑,๕๘๔,๐๐๐ บาท อุทยานแห่งชาติภูจองนายอย จำนวน ๔,๗๔๐,๐๐๐ บาท อุทยานแห่งชาติเขาพระวิหาร จำนวน ๑,๕๑๒,๐๐๐ บาท อุทยานแห่งชาติภูผาเทิบ จำนวน ๗๗๔,๐๐๐ บาท อุทยานแห่งชาติภูสระดอกบัว จำนวน ๕๒๘,๐๐๐ บาท วนอุทยานน้ำตกผาหลวง จำนวน ๙๑๒,๐๐๐ บาท วนอุทยานภูสิงห์-ภูผาผึ้ง จำนวน ๗๒๐,๐๐๐ บาท วนอุทยานพนมสวาย จำนวน ๙๐๐,๐๐๐ บาท วนอุทยานป่าสนหนองคู จำนวน ๖๔๘,๐๐๐ บาท วนอุทยานดงบังอี่ จำนวน ๕๕๒,๐๐๐ บาท รวมทั้งสิ้น ๑๕,๓๙๐,๐๐๐ บาท

#### งานที่ดำเนินการ

๑. สำรวจชนิดพันธุ์พืชและสัตว์ป่า
๒. ติดตามตรวจสอบการปฏิบัติงานตามข้อกำหนดกฎเกณฑ์การอยู่อาศัย ตามมติ ครม. ๓๐ มิ.ย. ๒๕๔๑
๓. ปรับปรุงข้อมูลความหลากหลายทางชีวภาพให้ทันสมัย
๔. ติดตามและรวบรวมข้อมูลงานวิจัยที่ดำเนินการในพื้นที่รับผิดชอบ
๕. สำรวจการพึ่งพิงทรัพยากรของชุมชนรอบพื้นที่รับผิดชอบ
๖. ติดตามตรวจสอบร่องรอยการใช้ประโยชน์ทรัพยากร
๗. ลาดตระเวนพื้นที่อุทยานแห่งชาติ/วนอุทยาน
๘. ตรวจสอบสถานภาพแนวเขตรอบพื้นที่รับผิดชอบ

๙. ติดตามข้อมูลการกระทำผิดในเขตพื้นที่รับผิดชอบ

๑๐. สร้างจิตสำนึก กำลั้งใจ และแรงจูงใจในการปฏิบัติงานของเจ้าหน้าที่ พัฒนาจิตใจและสร้างจิตสำนึกเจ้าหน้าที่ที่ปฏิบัติงาน เพื่อเสริมสร้างความร่วมมือและพัฒนาเครือข่ายขององค์กร

๑๑. ปฏิบัติงานอื่นๆที่เกี่ยวข้องกับการคุ้มครองทรัพยากรธรรมชาติและสิ่งแวดล้อม

๑๒. ส่งเสริมการมีส่วนร่วมของชุมชนและทุกภาคส่วน

๑๓. ให้บริการด้านการท่องเที่ยวเชิงอนุรักษ์



#### ๑.๔ กิจกรรมฟื้นฟู ดูแลรักษาพื้นที่ป่าอนุรักษ์

##### ๑.๔.๑ กิจกรรมงานพัฒนาการป่าไม้อันเนื่องมาจากพระราชดำริ

กรมอุทยานแห่งชาติ สัตว์ป่า และพันธุ์พืช ได้มีแผนปฏิบัติงานและแผนการใช้จ่ายเงินงบประมาณ พ.ศ. ๒๕๖๖ แผนงานพื้นฐานด้านการสร้างการเติบโตบนคุณภาพชีวิตที่เป็นมิตรต่อสิ่งแวดล้อม ผลผลิตที่ ๑ : พื้นที่ป่าอนุรักษ์ได้รับการบริหารจัดการ กิจกรรมอนุรักษ์ ฟื้นฟู และพัฒนาป่าไม้ กิจกรรมงานพัฒนาการป่าไม้ อันเนื่องมาจากพระราชดำริ ของส่วนประสานโครงการพระราชดำริและกิจการพิเศษ สำนักบริหารพื้นที่อนุรักษ์ที่ ๙ (อุบลราชธานี) จำนวน ๑๑ โครงการ ภายใต้การดำเนินงานใน ๕ กิจกรรม ดังนี้

- ๑) กิจกรรมอำนวยการบริหารโครงการและติดตามงาน ๑๑ งาน
- ๒) กิจกรรมส่งเสริมประชาสัมพันธ์และพัฒนาคุณภาพชีวิตหรือขยายผลสู่ชุมชน ๗ งาน
- ๓) กิจกรรมรวบรวมและขยายพันธุ์ไม้ป่าเพื่อสนับสนุนชุมชน ๖ งาน
- ๔) กิจกรรมธนาคารอาหารชุมชน ๑ งาน

### ๕) กิจกรรมสาธิตและถ่ายทอดเทคโนโลยีการใช้ประโยชน์ ๑ งาน

ผลการดำเนินงานในปีงบประมาณ พ.ศ. ๒๕๖๖ พบว่า โครงการพระราชดำรินำสังกัดดำเนินการ ประชาสัมพันธ์ให้ความรู้แก่ราษฎรในหมู่บ้านเป้าหมาย ๓๒ ครั้ง ราษฎรที่เข้าร่วมกิจกรรม จำนวน ๙๓๘ คน มีการส่งเสริมอาชีพ ๔ อาชีพ จำนวน ๒๓ ครัวเรือน สนับสนุนด้านการศึกษาโดยตัดมนักเรียนชายในสถานศึกษา จำนวน ๑๙๓ คน จัดกิจกรรมครูป่าไม้ใน ๒ โรงเรียน คือ โรงเรียนบ้านตาเล็ด ตำบลบักดอง อำเภอขุนหาญ จังหวัดศรีสะเกษและโรงเรียนบ้านโคกขามป้อม ตำบลเสาชงชัย อำเภอกันทรลักษ์ จังหวัดศรีสะเกษ มีนักเรียนเข้าร่วมกิจกรรม ๗๐ คน โดยบูรณาการร่วมกับหน่วยงานในพื้นที่ จัดกิจกรรม ส่งเสริมการผลิตสบู่เหลว น้ำยาล้างจาน ผงซักฟอกใน ๒ หมู่บ้าน มีผู้เข้าร่วม ๖๐ ครัวเรือน จัดทำโครงการเพาะชำกล้าไม้เพื่อสร้างรายได้ให้ชุมชน ๗,๐๐๐ กล้า จัดทำแปลงธนาคารอาหารชุมชนเนื้อที่ ๓๐ ไร่ จำนวน ๖,๐๐๐ กล้า ดำเนินการเพาะชำกล้าไม้และสนับสนุนกล้าไม้ให้ชุมชน ๔๓๕ ราย จำนวนกล้าไม้ทั้งสิ้น ๑๙๒,๙๒๐ กล้า พร้อมทั้งจัดทำแปลงสาธิตและถ่ายทอดเทคโนโลยีการใช้ประโยชน์ เพื่อให้ราษฎรในพื้นที่ศึกษาดูงาน จำนวน ๒ แปลง เนื้อที่รวม ๒๖ ไร่



### ๑.๔.๒ กิจกรรมงานพัฒนาการป่าไม้ในเขตพื้นที่เฉพาะ

กรมอุทยานแห่งชาติ สัตว์ป่า และพันธุ์พืช ได้มีแผนปฏิบัติงานและแผนการใช้จ่ายเงินงบประมาณ พ.ศ. ๒๕๖๖ แผนงานพื้นฐานด้านการสร้างการเติบโตบนคุณภาพชีวิตที่เป็นมิตรต่อสิ่งแวดล้อม ผลผลิตที่ ๑ : พื้นที่ป่าอนุรักษ์ได้รับการบริหารจัดการ กิจกรรมอนุรักษ์ ป่าชุมชน และพัฒนาป่าไม้ กิจกรรมงานพัฒนาการป่าไม้ ในเขตพื้นที่เฉพาะ ของส่วนประสานโครงการพระราชดำริและกิจการพิเศษ สำนักบริหารพื้นที่อนุรักษ์ที่ ๙ (อุบลราชธานี) จำนวน ๒ โครงการ ภายใต้การดำเนินงานใน ๔ กิจกรรม ดังนี้

- ๑) กิจกรรมอำนวยการบริหารโครงการและติดตามงาน ๒ งาน
- ๒) กิจกรรมงานพัฒนาคุณภาพชีวิต ๑ งาน
- ๓) กิจกรรมรวบรวมและขยายพันธุ์ไม้ป่าเพื่อสนับสนุนชุมชน ๒ งาน

#### ๔) กิจกรรมธนาคารอาหารชุมชน ๒ งาน

ผลการดำเนินงานในปีงบประมาณ พ.ศ. ๒๕๖๖ พบว่า โครงการพระราชดำรินำในสังกัดดำเนินการประชาสัมพันธ์ให้ความรู้แก่ราษฎรในหมู่บ้านเป้าหมาย มีการส่งเสริมอาชีพ ๑ อาชีพ จำนวน ๑ ครัวเรือน จัดกิจกรรมครูป่าไม้ใน ๑ โรงเรียน คือ โรงเรียนบ้านนาทอย ตำบลหนามแท่ง อำเภอศรีเมืองใหม่ จังหวัดอุบลราชธานี มีนักเรียนเข้าร่วมกิจกรรม ๕๐ คน โดยบูรณาการร่วมกับหน่วยงานในพื้นที่จัดกิจกรรม จัดทำแปลงธนาคารอาหารชุมชนเนื้อที่ ๕๘ ไร่ จำนวน ๑๓,๑๕๐ กล้า ดำเนินการเพาะชำกล้าไม้และสนับสนุนกล้าไม้ให้ชุมชน ๑๔๙ ราย จำนวนกล้าไม้ทั้งสิ้น ๘๑,๐๐๐ กล้า



#### ๑.๔.๓ กิจกรรมหมู่บ้านพิทักษ์ป่ารักษาสิ่งแวดล้อม

กรมอุทยานแห่งชาติ สัตว์ป่า และพันธุ์พืช ได้มีแผนปฏิบัติการและแผนการใช้จ่ายเงินงบประมาณ พ.ศ. ๒๕๖๖ แผนงานพื้นฐานด้านการสร้างการเติบโตบนคุณภาพชีวิตที่เป็นมิตรต่อสิ่งแวดล้อม ผลผลิตที่ ๑ : พื้นที่ป่าอนุรักษ์ได้รับการบริหารจัดการ กิจกรรมอนุรักษ์ ป่าฟู และพัฒนาป่าไม้ กิจกรรมหมู่บ้านพิทักษ์ป่ารักษาสิ่งแวดล้อม ของส่วนประสานโครงการพระราชดำริและกิจการพิเศษ สำนักบริหารพื้นที่อนุรักษ์ที่ ๙ (อุบลราชธานี) ผลการดำเนินงานในปีงบประมาณ พ.ศ. ๒๕๖๖ พบว่า การส่งเสริมพัฒนาอาชีพและการสนับสนุนการจัดตั้งกลุ่มอาชีพด้านป่าไม้และการอนุรักษ์ทรัพยากรป่าไม้ จำนวน ๖ หมู่บ้าน ดังนี้

๑) บ้านด่านช้าง หมู่ที่ ๑๐ ตำบลบ้านค้อ อำเภอคำชะอี จังหวัดมุกดาหาร กลุ่มอาชีพปลูกดอกกระเจียวหวาน

๒) บ้านทับทิมสยาม ๐๗ หมู่ที่ ๑๕ ตำบลบักตอง อำเภอขุนหาญ จังหวัดศรีสะเกษ กลุ่มอาชีพหัตถกรรมจักสาน

๓) บ้านนาทอย หมู่ที่ ๗ ตำบลหนามแท่ง อำเภอศรีเมืองใหม่ จังหวัดอุบลราชธานี กลุ่มอาชีพไม้กวาดดอกหญ้า

๔) บ้านนาชิง หมู่ที่ ๔ ตำบลเหล่าหมี อำเภอศรีดอนตาล จังหวัดมุกดาหาร กลุ่มอาชีพ  
หัตถกรรมจักสาน

๕) บ้านหญ้าคา หมู่ที่ ๑๐ ตำบลโนนก่อ อำเภอสิรินธร จังหวัดอุบลราชธานี กลุ่มอาชีพ  
เลี้ยงผึ้งโพรง

๖) บ้านพลาญชัย หมู่ที่ ๑๐ ตำบลโนนก่อ อำเภอสิรินธร จังหวัดอุบลราชธานี กลุ่มอาชีพ  
เลี้ยงผึ้งโพรง



๑.๕ กิจกรรมงานสงวนและคุ้มครองสัตว์ป่า

ผลปฏิบัติงานประจำปีงบประมาณ ๒๕๖๖	หน่วยนับ	แผน	ผล	ร้อยละ
๑. บริหารจัดการและติดตามผลการปฏิบัติงานของ หน่วยงานในพื้นที่	ร้อยละ	๑๐๐	๑๐๐	๑๐๐
- เขตรักษาพันธุ์สัตว์ป่า	แห่ง	๖	๖	๑๐๐
๒. งานอนุญาตด้านสัตว์ป่า	ร้อยละ	๑๐๐	๑๐๐	๑๐๐
๒.๑ การติดตามตรวจสอบ ควบคุม และแนะนำ กิจกรรม ที่ได้รับใบอนุญาตให้ปฏิบัติตาม พ.ร.บ.สงวนและคุ้มครอง สัตว์ป่าพ.ศ. ๒๕๖๒ และข้อสั่งการของ กรม อส.	ร้อยละ	๑๐๐	๑๐๐	๑๐๐
๒.๒ การตรวจควบคุมการดำเนินกิจการสวนสัตว์ สาธารณะที่ได้รับอนุญาต จำนวน ๒ ราย	ครั้ง	๒๔	๒๔	๑๐๐



ผลปฏิบัติงานประจำปีงบประมาณ ๒๕๖๖	หน่วยนับ	แผน	ผล	ร้อยละ
๒.๓ ตรวจสอบข้อร้องเรียน ตรวจสอบปราบปราม ป้องกันการกระทำผิดตาม พ.ร.บ.สงวนและคุ้มครองสัตว์ป่า พ.ศ.๒๕๖๒	ร้อยละ	๑๐๐	๑๐๐	๑๐๐
๓. ศูนย์ปฏิบัติการเฉพาะกิจช่วยเหลือประชาชนด้านสัตว์ป่าสำนักบริหารพื้นที่อนุรักษ์ที่ ๙ (อุบลราชธานี) (ศปส. สบอ.๙) (อุบลราชธานี) และอื่นๆ ตามที่ได้รับมอบหมาย	ร้อยละ	๑๐๐	๑๐๐	๑๐๐



## ๑.๖ กิจกรรมเพาะพันธุ์และปล่อยสัตว์ป่าคืนสู่ธรรมชาติ

### งานที่ดำเนินการ

๑. การจัดการพ่อแม่พันธุ์สัตว์ป่า เพื่อเตรียมการเพาะขยายพันธุ์สัตว์ป่าให้เป็นไปตามเป้าหมายที่กำหนด

๒. เตรียมความพร้อมสัตว์ป่าที่จะปล่อย

๒.๑ จัดสุขภาพสัตว์ป่า เพื่อให้สัตว์ป่ามีสุขภาพที่ดีและไม่เป็นตัวนำโรคประปริตต่างๆ ไปสู่สัตว์ป่าในธรรมชาติ

๒.๒ ทำเครื่องหมายประจำตัวสัตว์ป่าที่ปล่อยเพื่อให้สามารถระบุสัตว์ป่าที่ปล่อยได้

๒.๓ ปรับพฤติกรรมสัตว์ป่าที่ปล่อย เพื่อฝึกการปรับตัวของสัตว์ป่าให้เข้ากับสภาพแวดล้อมในป่าธรรมชาติ

๓. การตรวจโรคสัตว์ป่า เพื่อให้สัตว์ป่าปลอดโรคก่อนการปล่อยคืนสู่ธรรมชาติ

๔. สนับสนุนพ่อแม่พันธุ์สัตว์ป่า เพื่อการใช้ประโยชน์เชิงเศรษฐกิจอย่างยั่งยืน

### วัตถุประสงค์

๑. เพื่อฟื้นฟูพันธุ์สัตว์ป่าในพื้นที่ป่าอนุรักษ์

๒. เพื่อสร้างความสมดุลของระบบนิเวศสัตว์ป่าในพื้นที่ป่าอนุรักษ์

๓. เพื่อสงวนและคุ้มครองสัตว์ป่าที่หายากและใกล้สูญพันธุ์ในพื้นที่ป่าอนุรักษ์

### พื้นที่ดำเนินการ

๑. สถานีเพาะเลี้ยงสัตว์ป่า ๑ แห่ง

๒. เขตรักษาพันธุ์สัตว์ป่า ๒ แห่ง

๓. พื้นที่ป่าอนุรักษ์

- เขตรักษาพันธุ์สัตว์ป่าห้วยศาลา



## ๒. โครงการหยุดยั้งและป้องกันกันการบุกรุกพื้นที่ป่าอนุรักษ์อย่างมีส่วนร่วม

### ๒.๑ กิจกรรมงานคุ้มครองพื้นที่ป่าอนุรักษ์

ตามสำนักบริหารพื้นที่อนุรักษ์ที่ ๙ (อุบลราชธานี) ได้รับการจัดสรรเงินงบประมาณเพื่อดำเนินการด้านการส่งเสริมการมีส่วนร่วม ภายใต้แผนงาน ๒ แผนงาน คือ ๑. แผนงานพื้นฐานด้านการสร้างการเติบโตบนคุณภาพชีวิตที่เป็นมิตรต่อสิ่งแวดล้อม ผลผลิตที่ ๑ : พื้นที่ป่าอนุรักษ์ได้รับการบริหารจัดการกิจกรรมอนุรักษ์ฟื้นฟูและพัฒนาป่าไม้ กิจกรรมงานคุ้มครองพื้นที่ป่าอนุรักษ์ เพื่อป้องกัน ปรามปรามการกระทำผิดกฎหมาย ด้วยการป่าไม้ ส่งเสริมสนับสนุนให้ประชาชนและองค์กรทุกภาคส่วน เข้ามามีส่วนร่วมในการอนุรักษ์ทรัพยากรป่าไม้และสัตว์ป่า ประสานติดตาม แนะนำการดำเนินงานของเครือข่ายอาสาสมัครพิทักษ์อุทยานแห่งชาติ สัตว์ป่า และพันธุ์พืช (อส.อส.) และเครือข่ายราษฎรพิทักษ์ป่า (รสป.) และ ๒. แผนงานยุทธศาสตร์สร้างการเติบโตอย่างยั่งยืน อนุรักษ์ ฟื้นฟูและป้องกันการทำลายทรัพยากรธรรมชาติ โครงการที่ ๑ : โครงการรักษาความมั่นคงของฐานทรัพยากร ธรรมชาติ กิจกรรมป้องกันรักษาป่าแบบบูรณาการ (ด้านการป้องกัน) และกิจกรรมจัดการพื้นที่อนุรักษ์อย่างมีส่วนร่วมงบเงินอุดหนุน เพื่อส่งเสริมและสนับสนุนให้หมู่บ้าน/ชุมชน/เครือข่ายมีความเข้มแข็งในการบริหารจัดการทรัพยากรป่าไม้และสัตว์ป่าอย่างมีส่วนร่วม จำนวน ๑๓๙ หมู่บ้าน

ทั้งนี้ กรมอุทยานแห่งชาติ สัตว์ป่า และพันธุ์พืช มีนโยบายการบูรณาการการบริหารจัดการทรัพยากรป่าไม้แบบมีส่วนร่วม ในเรื่อง “เครือข่ายหนึ่งเดียว” คือ เครือข่ายอาสาสมัครพิทักษ์อุทยานแห่งชาติ สัตว์ป่า และพันธุ์พืช (อส.อส.) ดังนั้น เงินอุดหนุนเครือข่ายต่าง ๆ จึงให้มีการดำเนินการบูรณาการในลักษณะเนื่องงานด้านการอนุรักษ์ การป้องกันรักษาพื้นที่ การป้องกันไฟป่า การฟื้นฟูและเพิ่มความชุ่มชื้นให้แก่พื้นที่และการแก้ไขปัญหาด้านสัตว์ป่า เพื่อให้หนึ่งเครือข่ายสามารถดำเนินกิจกรรมตามภารกิจของกรมได้อย่างครอบคลุม/หลากหลาย โดยมีรายละเอียดกิจกรรมการดำเนินงานให้แก่เครือข่ายเลือกดำเนินการใน **กิจกรรมหลัก** ภายใต้วัตถุประสงค์ของเครือข่ายที่ได้รับการจัดสรรเงินอุดหนุน ตามความเหมาะสมของพื้นที่และใช้งบประมาณให้เกิดประโยชน์สูงสุดและเลือกดำเนิน **กิจกรรมรอง** ให้ครอบคลุมภารกิจของกรมทุกด้านตามความเหมาะสม โดยมีกิจกรรมการดำเนินงาน ๔ ด้าน

- ๑) ด้านการป้องกันทรัพยากรในพื้นที่ป่า
- ๒) ด้านการป้องกันและแก้ไขปัญหาไฟป่า
- ๓) ด้านการอนุรักษ์ ฟื้นฟูและเพิ่มความชุ่มชื้นให้แก่พื้นที่
- ๔) ด้านการส่งเสริมและพัฒนาอาชีพด้านป่าไม้

แนวทางการบริหารจัดการและส่งเสริมการมีส่วนร่วมของเครือข่ายในสังกัดกรมอุทยานแห่งชาติ สัตว์ป่า และพันธุ์พืช เพื่อสนับสนุนและส่งเสริมการมีส่วนร่วมของเครือข่ายราษฎรพิทักษ์ป่าในการบริหารจัดการทรัพยากรป่าไม้ร่วมกับเจ้าหน้าที่ภาครัฐ ให้สามารถสนับสนุนภารกิจของกรมอุทยานแห่งชาติ สัตว์ป่าและพันธุ์พืช อย่างมีประสิทธิภาพและประสิทธิผล ดำเนินการตามคู่มือการบูรณาการการบริหารจัดการทรัพยากรป่าไม้แบบมีส่วนร่วม (แนวทางการจัดสรรเงินอุดหนุน/รายจ่ายอื่น) ประจำปีงบประมาณ พ.ศ. ๒๕๖๖ โดยมีขอบเขตแนวทางและขั้นตอนในการดำเนินงาน ๕ ขั้นตอน ดังนี้

- ก ขั้นตอนเตรียมการ
- ข ขั้นตอนจัดทำแผนงาน/โครงการของหมู่บ้าน/ชุมชนเครือข่าย
- ค ขั้นตอนการพิจารณา/อนุมัติโครงการ
- ง ขั้นตอนดำเนินการตามแผนงาน/โครงการ
- จ ขั้นตอนการติดตามและประเมินผล

### ตัวชี้วัดความสำเร็จ

๑) ตัวชี้วัดเชิงปริมาณ หมู่บ้าน/ชุมชนเครือข่ายราษฎรพิทักษ์ป่าทั้ง ๔ หมู่บ้าน/ชุมชน เครือข่ายมีส่วนร่วมในการดำเนินกิจกรรมด้านการอนุรักษ์ การป้องกันรักษาพื้นที่ การป้องกันไฟป่า การฟื้นฟูและเพิ่มความชุ่มชื้นให้แก่พื้นที่ และด้านการส่งเสริมพัฒนาอาชีพด้านป่าไม้ จำนวน ๑๓๕ หมู่บ้าน/ชุมชนเครือข่าย เป็นไปตามแผนงานและระยะเวลาที่กำหนด คิดเป็นร้อยละ ๑๐๐

๒) ตัวชี้วัดเชิงคุณภาพ สมาชิกในชุมชนมีส่วนร่วมในการอนุรักษ์ การป้องกันรักษาพื้นที่ การป้องกันไฟป่า การฟื้นฟูและเพิ่มความชุ่มชื้นให้แก่พื้นที่ป่า และการส่งเสริมพัฒนาอาชีพด้าน ป่าไม้ โดยการใช้แบบประเมินผล/แบบสอบถาม ร้อยละ ๑๐ ของสมาชิกเครือข่าย แยกรายด้าน ๔ ด้าน ด้านการมีส่วนร่วม ตัดสินใจ ด้านการดำเนินการ ด้านการรับผลประโยชน์ ด้านการติดตามและประเมินผลภาพรวมคิดเป็น ร้อยละ ๑๐๐



## ๒.๒ กิจกรรมป้องกันไม้พะยุงและไม้มีค่า

### ๒.๒.๑ กิจกรรมป้องกันไม้พะยุงและไม้มีค่า (ด้านอุทยานแห่งชาติ)

#### วัตถุประสงค์

เพื่อป้องกันและปราบปรามการลักลอบตัดไม้ทำลายทรัพยากรป่าไม้และสัตว์ป่าในพื้นที่อุทยานแห่งชาติ

#### พื้นที่ดำเนินการ

- พื้นที่ป่าอนุรักษ์หน่วยปฏิบัติ

#### หน่วยปฏิบัติงาน

- อุทยานแห่งชาติผาแต้ม จำนวน ๑,๕๑๒,๐๐๐ บาท อุทยานแห่งชาติภูจองนายอย จำนวน ๑,๒๙๖,๓๐๐ บาท อุทยานแห่งชาติเขาพระวิหาร จำนวน ๑,๒๙๖,๐๐๐ บาท อุทยานแห่งชาติภูผาเทิบ จำนวน ๖๔๘,๐๐๐ บาท อุทยานแห่งชาติภูสระดอกบัว จำนวน ๖๔๘,๐๐๐ บาท รวมทั้งสิ้น ๕,๔๐๐,๐๐ บาท งานที่ดำเนินการ

#### ๑. หน่วยพิทักษ์อุทยานแห่งชาติ/จัดตั้งจุดสกัด

##### ๑.๑ การป้องกันและปราบปราม

- ออกตรวจลาดตระเวนป้องกันรักษาทรัพยากรธรรมชาติและเฝ้าระวังในพื้นที่ที่ล่อแหลม

ต่อการบุกรุกทำลายอย่างต่อเนื่องไม่น้อยกว่า ๑๒ วันต่อเดือน

- ออกสืบหาข่าวการบุกรุกทำลายป่า โดยชุดปฏิบัติการข่าวจากการเฝ้าสังเกต

##### ๑.๒ เพิ่มประสิทธิภาพการปฏิบัติงาน

- สับเปลี่ยนหมุนเวียนเจ้าหน้าที่ปฏิบัติงานในพื้นที่ เพื่อเพิ่มประสิทธิภาพในการปฏิบัติงาน

- กำหนดพื้นที่เป้าหมายที่ล่อแหลมต่อการบุกรุกทำลาย เพื่อทำการตรวจตราและลาดตระเวนอย่างเข้มข้น

- สร้างจิตสำนึกกำลังใจและแรงจูงใจในการปฏิบัติงานของเจ้าหน้าที่ พัฒนาจิตใจและสร้างจิตสำนึกเจ้าหน้าที่ที่ปฏิบัติงาน เพื่อเสริมสร้างความร่วมมือ และพัฒนาเครือข่ายองค์กร

๑.๓ ปฏิบัติงานอื่นๆ ที่เกี่ยวข้องกับการคุ้มครองทรัพยากรธรรมชาติและสิ่งแวดล้อม



## ๒.๒.๒ กิจกรรมป้องกันไม้พะยูนและไม้มีค่า (ด้านการป้องกัน)

๑. อำนาจการ

๒. สนธิกำลังป้องกันและปราบปรามการบุกรุกลักลอบ

สำนักบริหารพื้นที่อนุรักษ์จัดตั้งกองอำนาจการยุทธการสนธิกำลังป้องกันลักลอบตัดไม้มีค่า โดยมีผู้อำนวยการสำนักบริหารพื้นที่อนุรักษ์เป็นประธานผู้อำนวยการส่วนทุกส่วน หัวหน้ากลุ่มทุกกลุ่ม เป็นกรรมการและผู้อำนวยการส่วนอนุรักษ์และป้องกันทรัพยากร เป็นกรรมการและเลขานุการ ตามคำสั่งสำนักบริหารพื้นที่อนุรักษ์ที่ ๙ ที่ ๑๑๓/๒๕๖๖ ลงวันที่ ๑๕ กุมภาพันธ์ พ.ศ. ๒๕๖๖ เรื่อง จัดตั้งกองอำนาจการยุทธการสนธิกำลังป้องกันการลักลอบตัดไม้มีค่า สำนักบริหารพื้นที่อนุรักษ์ที่ ๙ (อุบลราชธานี)

๓. ประสาน ติดตาม และรายงานผลการดำเนินงานการป้องกันไม้พะยูนและไม้มีค่า

ผลการดำเนินงานตามมาตรการและแนวทางในการป้องกัน สกัดกั้น หยุดยั้ง ขบวนการลักลอบตัดไม้มีค่าสำนักบริหารพื้นที่อนุรักษ์ที่ ๙ (อุบลราชธานี) ของหน่วยงานที่เกี่ยวข้องในพื้นที่รับผิดชอบ จำนวน ๒๑ แห่ง

๓.๑ หน่วยงานมีการเตรียมความพร้อมของสรรพกำลังเจ้าหน้าที่ อุปกรณ์ และยานพาหนะต่าง ๆ ให้มีความพร้อมที่จะปฏิบัติงานได้อย่างมีประสิทธิภาพและทันท่วงทีในทุกสถานการณ์และเพิ่มประสิทธิภาพการปฏิบัติงานด้านการป้องกันปราบปรามและการข่าว

๓.๒ ระเบียบ ข้อกฎหมาย และการดำเนินคดี

๓.๒.๑ หน่วยงานกำชับให้ผู้ปฏิบัติงานศึกษาระเบียบ ข้อกฎหมาย และดำเนินการตามมาตรการป้องกัน ปราบปราม และหยุดยั้งการบุกรุกทรัพยากรป่าไม้ ตามข้อสั่งการแนวทางปฏิบัติระเบียบและกฎหมายที่เกี่ยวข้องอย่างเคร่งครัด โดยจัดทำโครงการเพิ่มประสิทธิภาพการป้องกันรักษาป่าด้านกฎหมาย สำนักบริหารพื้นที่อนุรักษ์ที่ ๙ (อุบลราชธานี) และการซักซ้อมยุทธวิธีลาดตระเวนและการใช้อาวุธปืนของทางราชการ สำนักบริหารพื้นที่อนุรักษ์ที่ ๙ (อุบลราชธานี) ประจำปี ๒๕๖๖ เพื่อเพิ่มประสิทธิภาพการป้องกันและปราบปรามการลักลอบตัดไม้ทำลายป่าแก่เจ้าหน้าที่และหน่วยงานปฏิบัติในพื้นที่รับผิดชอบทุกแห่ง

๓.๒.๒ หน่วยงานได้มีการเข้มงวดในการบังคับใช้กฎหมายและให้ดำเนินการตามกฎหมายกับผู้กระทำผิดโดยเฉียบขาดทุกรายทุกคดี

๓.๒.๓ หน่วยงานได้ดำเนินการสืบสวนสอบสวนหาตัวผู้กระทำผิดมาลงโทษตามกฎหมายในคดีที่ไม่ได้ตัวผู้กระทำผิดหรือไม่พบตัวผู้กระทำผิด

๓.๓ หน่วยงานได้บูรณาการการปฏิบัติงานกับหน่วยงานที่เกี่ยวข้องในการป้องกันการกระทำผิดกฎหมายว่าด้วยการป่าไม้ในพื้นที่อย่างเข้มงวด กรณีกระทำความผิดมีลักษณะเป็นขบวนการ มีนายทุนผู้มีอิทธิพลหรือมีเจ้าหน้าที่ของรัฐเกี่ยวข้องมีการสนธิกำลังเจ้าหน้าที่หน่วยงาน ได้แก่ กองอำนวยการรักษาความมั่นคงภายในจังหวัด (กอ.รมน.จว.) สำนักงานทรัพยากรธรรมชาติและสิ่งแวดล้อมจังหวัด (ทสจ.) และหน่วยป้องกันรักษาป่า

#### ๓.๔ จุดตรวจ/จุดสกัด

๓.๔.๑ หน่วยงานจัดตั้งจุดตรวจ/จุดสกัด ป้องกันการกระทำความผิดกฎหมายเกี่ยวกับการป่าไม้บริเวณทางหลวง ในพื้นที่ป่าอนุรักษ์ที่เป็นทางเสี่ยงต่อการลักลอบขนไม้ออกจากพื้นที่ป่าอนุรักษ์และประสานกับหน่วยงานที่เกี่ยวข้องในการพิจารณาจัดตั้งจุดตรวจ/จุดสกัด

๓.๔.๒ หน่วยงานได้จัดเจ้าหน้าที่ปฏิบัติงานประจำและออกตรวจอย่างต่อเนื่อง และสม่ำเสมอ

๓.๕ หน่วยงานมีการเน้นย้ำการลาดตระเวนเชิงคุณภาพ (SMART PATROL) ในพื้นที่เป้าหมายและเสี่ยงต่อการกระทำผิด และลาดตระเวนตรวจตราในพื้นที่รับผิดชอบอย่างสม่ำเสมอและต่อเนื่อง หากพบว่าการกระทำผิดให้ดำเนินการตามอำนาจหน้าที่โดยเคร่งครัด

๓.๖ หน่วยงานมีการประชาสัมพันธ์เชิงรุกในการสร้างเครือข่ายการป้องกันการลักลอบทำไม้ในพื้นที่ป่าอนุรักษ์ พร้อมทั้งกำกับและติดตามให้การมีส่วนร่วมของประชาชนดำเนินไปอย่างเป็นรูปธรรม และสัมฤทธิ์ผล

๓.๗ หน่วยงานใช้เทคโนโลยีในการสนับสนุนการปฏิบัติงาน เพื่อหยุดยั้ง และป้องกันการลักลอบทำไม้ เช่น อากาศยานไร้คนขับ กล้องเอ็นแคป (NCAPS) ระบบระบุตำแหน่งบนพื้นที่โลก (GPS) เพื่อติดตามขบวนการทำไม้ ตลอดจนสืบสวนขยายผลเพื่อความเชื่อมโยงในการกระทำความผิด



## ๒.๓ กิจกรรมป้องกันรักษาป่าแบบบูรณาการ ด้านสัตว์ป่า งานที่ดำเนินการ

๑. ลาดตระเวน ตรวจปราบปราม ป้องกันการบุกรุกถือครองพื้นที่ป่าไม้และลักลอบล่าสัตว์ป่า
๒. ควบคุมและคุ้มครองพื้นที่ในเขตพื้นที่เตรียมการ
๓. ดำเนินการรับฟังความคิดเห็นและการมีส่วนร่วมของผู้มีส่วนได้ส่วนเสีย ชุมชนที่เกี่ยวข้อง และประชาชนพื้นที่และการขยายเขตห้ามล่าสัตว์ป่า
๔. สำรวจจัดทำแนวเขตพื้นที่เตรียมการร่วมกับหน่วยงานที่เกี่ยวข้อง เพื่อจัดทำแผนที่แนบประกาศกระทรวงทรัพยากรธรรมชาติและสิ่งแวดล้อมกำหนดพื้นที่และการขยายเขตห้ามล่าสัตว์ป่า
๕. ประสานการปฏิบัติกับหน่วยงานที่เกี่ยวข้องเพื่อกำหนดและการขยายเขตห้ามล่าสัตว์ป่า

## วัตถุประสงค์

๑. เพื่อป้องกันรักษาทรัพยากรป่าไม้และสัตว์ป่าในพื้นที่อนุรักษ์ให้คงความสมบูรณ์และฟื้นคืนสภาพตามธรรมชาติ สามารถตอบสนองต่อการใช้ประโยชน์อย่างยั่งยืน

## พื้นที่ดำเนินการ

พื้นที่ป่าอนุรักษ์ ๑,๓๑๓,๘๙๕ ไร่ จังหวัดอุบลราชธานี / ศรีสะเกษ / สุรินทร์ / มุกดาหาร / กาฬสินธุ์



## ๓. โครงการป้องกันและแก้ไขปัญหาไฟป่าในพื้นที่ป่าอนุรักษ์

### ๓.๑ กิจกรรมกิจการควบคุมไฟป่า

ส่วนควบคุมและปฏิบัติการไฟป่า มีสถานีควบคุมไฟป่าในสังกัด จำนวน ๑๑ สถานี และมีหน่วยงานส่วนกลางที่ตั้งอยู่ในพื้นที่ ซึ่งเป็นหน่วยงานฝากเบิกจ่ายงบประมาณ จำนวน ๑ หน่วยงาน ดังนี้

๑. สถานีควบคุมไฟป่าบุณฑริก - ยอดมน
๒. สถานีควบคุมไฟป่าผาแต้ม
๓. สถานีควบคุมไฟป่ายอดโดม
๔. สถานีควบคุมไฟป่าเขาพระวิหาร
๕. สถานีควบคุมไฟป่าห้วยศาลา
๖. สถานีควบคุมไฟป่าพื้นที่ห้วยบางทราย อันเนื่องมาจากพระราชดำริ จังหวัดมุกดาหาร

หน่วยงานส่วนกลางในพื้นที่

๗. สถานีควบคุมไฟดงบังอี - ถ้ำผาน้ำทิพย์
๘. สถานีควบคุมไฟป่าภูสิงห์ภูผาผึ้ง - ภูสระดอกบัว
๙. สถานีควบคุมไฟป่าห้วยทับทัน - ห้วยสำราญ
๑๐. สถานีควบคุมไฟป่าภูผาเทิบ - ภูผายล
๑๑. สถานีควบคุมไฟป่าภูสีฐาน

**หน่วยงานส่วนกลางในพื้นที่ – ศูนย์ปฏิบัติการไฟป่าอุบลราชธานี**  
งบประมาณ ๒๑,๑๓๔,๐๓๗ บาท กิจกรรมที่ดำเนินการ มีดังนี้

๑. การประชาสัมพันธ์ป้องกันไฟป่า ประชาสัมพันธ์เคลื่อนที่ ๒๓๗ ครั้ง, ประชาสัมพันธ์ผ่านสื่อมวลชน ๑๒๒ ครั้ง, ป้ายประชาสัมพันธ์ ๒๘๐ ป้าย, สิ่งตีพิมพ์ ๑๖,๑๑๐ แผ่น, เอกสารเผยแพร่ ๙,๘๘๐ เล่ม, นิทรรศการ ๑๐๑ ครั้ง, การศึกษา ๑๑๐ ครั้ง, วันรณรงค์ให้ปลอดควันพิษจากไฟป่า ๒๔ กุมภาพันธ์ ณ อุทยานแห่งชาติผาแต้ม บ้านหนองผือน้อย หมู่ที่ ๗ ตำบลห้วยไผ่ อำเภอโขงเจียม จังหวัดอุบลราชธานี

๒. การปฏิบัติงานดับไฟป่า สนับสนุนการปฏิบัติงานควบคุมไฟป่า แก่หน่วยงานควบคุมไฟป่าในสังกัด (๑๑ หน่วยงาน) การเตรียมการก่อนฤดูไฟป่า การสำรวจพื้นที่ปฏิบัติงาน ๑,๗๕๐,๐๐๐ ไร่, เตรียมอุปกรณ์และเครื่องมือดับไฟป่า ๒๘ ชุด, การจัดการเชื้อเพลิง ๑๔๐,๐๐๐ ไร่, การดับไฟป่า การตรวจหาไฟและตรวจปราบปราม การลักลอบเผาป่า ๑,๗๕๐,๐๐๐ ไร่ ปฏิบัติงานดับไฟป่า ๓๒๙/๒,๘๖๘.๘๑ ครั้ง/ไร่, ติดตามการปฏิบัติงานควบคุมไฟป่า ของหน่วยงานควบคุมไฟป่าในสังกัด (๑๑ หน่วยงาน)



### ๓.๒ กิจกรรมงานควบคุมไฟป่า (แนวกันไฟ)

กิจกรรมที่ดำเนินการ มีดังนี้ การจัดทำแนวกันไฟ ประจำปีงบประมาณ พ.ศ. ๒๕๖๖ สำนักบริหารพื้นที่อนุรักษ์ที่ ๙ (อุบลราชธานี) ระยะทาง ๑,๐๘๐ กิโลเมตร ของหน่วยงานควบคุมไฟป่าในสังกัด (๑๑ หน่วยงาน)





### ๓.๓ กิจกรรมเพิ่มประสิทธิภาพการแก้ไขปัญหาไฟป่า

กิจกรรมที่ดำเนินการ มีดังนี้ การรณรงค์ป้องกันไฟป่าและหมอกควัน การสำรวจพื้นที่ปฏิบัติงาน ๖๒,๕๐๐ ไร่



## ๔. โครงการป้องกันและปราบปรามการค้าสัตว์ป่าและพันธุ์พืชที่ผิดกฎหมาย

### ๔.๑ กิจกรรมเพิ่มประสิทธิภาพด่านตรวจสัตว์ป่าในเขตพัฒนาเศรษฐกิจพิเศษ

งานที่ดำเนินการ

๑. อำนาจการ
๒. บริหารงานตามอนุสัญญา CITES

๒.๑ ควบคุมและตรวจสอบการส่งออก นำเข้า ส่งออก นำผ่าน หรือส่งกลับออกไปเพื่อการค้าซึ่งชนิดสัตว์ป่า ซากสัตว์ป่าและผลิตภัณฑ์จากซากสัตว์ป่าตามอนุสัญญาว่าด้วยการค้าระหว่างประเทศซึ่งชนิดสัตว์ป่าและพืชป่า ที่ใกล้สูญพันธุ์ (CITES) และตามพระราชบัญญัติสงวนและคุ้มครองสัตว์ป่า พ.ศ. ๒๕๖๒

๒.๒ ตรวจสอบปราบปรามและรณรงค์ประชาสัมพันธ์เพื่อป้องกันการกระทำผิดตามอนุสัญญาว่าด้วยการค้าระหว่างประเทศซึ่งชนิดสัตว์ป่าและพืชป่าที่ใกล้สูญพันธุ์ (CITES) และตามพระราชบัญญัติสงวนและคุ้มครองสัตว์ป่า พ.ศ. ๒๕๖๒

๒.๓ สำรวจและปรับปรุงฐานข้อมูลแนวเขตชายแดนในพื้นที่รับผิดชอบและจุดต่อแหลมต่อการลักลอบค้าสัตว์ป่า

วัตถุประสงค์

๑. เพื่อดำเนินการให้เป็นไปตามอนุสัญญาว่าด้วยการค้าระหว่างประเทศซึ่งชนิดสัตว์ป่าและพืชป่าที่ใกล้สูญพันธุ์ (CITES) และตามพระราชบัญญัติสงวนและคุ้มครองสัตว์ป่า พ.ศ. ๒๕๖๒

๒. เพื่อเพิ่มประสิทธิภาพการบริหารจัดการด่านตรวจสัตว์ป่าในเขตพัฒนาเศรษฐกิจพิเศษ





#### ๔.๒ กิจกรรมงานคุ้มครองพันธุ์สัตว์ป่าตามอนุสัญญา (CITES)

##### งานที่ดำเนินการ

๑. อำนาจการ
๒. บริหารงานตามอนุสัญญา CITES

๒.๑ ควบคุมและตรวจสอบการส่งออก นำเข้า ส่งออก นำผ่าน หรือส่งกลับออกไปเพื่อการค้าซึ่งชนิดสัตว์ป่า ซากสัตว์ป่าและผลิตภัณฑ์จากซากสัตว์ป่าตามอนุสัญญาว่าด้วยการค้าระหว่างประเทศซึ่งชนิดสัตว์ป่าและพืชป่าที่ใกล้สูญพันธุ์ (CITES) และตามพระราชบัญญัติสงวนและคุ้มครองสัตว์ป่า พ.ศ. ๒๕๖๒

๒.๒ ตรวจสอบปราบปรามและรณรงค์ประชาสัมพันธ์เพื่อป้องกันการกระทำผิดตามอนุสัญญาว่าด้วยการค้าระหว่างประเทศซึ่งชนิดสัตว์ป่าและพืชป่าที่ใกล้สูญพันธุ์ (CITES) และตามพระราชบัญญัติสงวนและคุ้มครองสัตว์ป่า พ.ศ. ๒๕๖๒

๒.๓ สืบสวนและปรับปรุงฐานข้อมูลแนวเขตชายแดนในพื้นที่รับผิดชอบและจุดต่อแหลมต่อการลักลอบค้าสัตว์ป่า

##### วัตถุประสงค์

๑. เพื่อดำเนินการให้เป็นไปตามอนุสัญญาว่าด้วยการค้าระหว่างประเทศซึ่งชนิดสัตว์ป่าและพืชป่าที่ใกล้สูญพันธุ์ (CITES) และตามพระราชบัญญัติสงวนและคุ้มครองสัตว์ป่า พ.ศ. ๒๕๖๒
๒. เพื่อเพิ่มประสิทธิภาพการบริหารจัดการด่านตรวจสัตว์ป่าในเขตพัฒนาเศรษฐกิจพิเศษ



### ๔.๓ กิจกรรมงานจัดการสัตว์ป่าควบคุม

#### งานที่ดำเนินการ

๑. อำนวยความสะดวก

๒. ควบคุม ดูแล สัตว์ป่าต่างประเทศของกลาง บาดเจ็บ พลัดหลง ทอดทิ้ง

#### วัตถุประสงค์

๑. เพื่อดำเนินการให้เป็นไปตามอนุสัญญาว่าด้วยการค้าระหว่างประเทศซึ่งชนิดสัตว์ป่าและพันธุ์พืชที่ใกล้สูญพันธุ์ (CITES)

๒. เพื่อบริหารจัดการสัตว์ป่าควบคุม ให้เป็นไปตาม พ.ร.บ สงวนและคุ้มครองสัตว์ป่า พ.ศ. ๒๕๖๒



### ๔.๔ กิจกรรมการควบคุมการค้างาช้าง

ผลปฏิบัติงานประจำปีงบประมาณ ๒๕๖๖	หน่วยนับ	แผน	ผล	ร้อยละ
๑. การควบคุมงาช้าง	๑ แห่ง/ร้อยละ	๑/๑๐๐	๑๐๐	๑๐๐
๒. การดำเนินการรับแจ้งสัตว์ป่าควบคุม	๑ แห่ง/ร้อยละ	๑/๑๐๐	๑๐๐	๑๐๐
๓. การออกตรวจสัตว์ป่าควบคุม	๑ แห่ง/ร้อยละ	๑/๑๐๐	๑๐๐	๑๐๐



## ๕. โครงการปรับปรุงแผนที่แนวเขตที่ดินและฐานข้อมูลป่าไม้ในเขตป่าอนุรักษ์

๕.๑ กิจกรรมจัดทำฐานข้อมูล งบประมาณดำเนินการ ๒๕๑,๐๐๐ บาท มีกิจกรรมดำเนินการดังนี้

๑.๑ เข้าร่วมประชุมแผนสำรวจทรัพยากรป่าไม้และชักซ้อมแนวทางปฏิบัติงาน ประจำปีงบประมาณ ๒๕๖๖ จากส่วนสำรวจและวิเคราะห์ทรัพยากรป่าไม้ กรมอุทยานแห่งชาติ สัตว์ป่า และพันธุ์พืช ผ่านระบบ Zoom ณ อาคารศูนย์ปฏิบัติการภูมิสารสนเทศ (อุบลราชธานี) เมื่อวันที่ ๒๕ ตุลาคม ๒๕๖๕

๑.๒ ดำเนินการสำรวจทรัพยากรป่าไม้เพื่อติดตั้งระบบติดตามความเปลี่ยนแปลงของทรัพยากรป่าไม้ในพื้นที่อนุรักษ์ที่รับผิดชอบของสำนักบริหารพื้นที่อนุรักษ์ที่ ๙ (อุบลราชธานี) ได้แก่ เขตรักษาพันธุ์สัตว์ป่าพนมดงรัก จำนวน ๒๕ แปลง

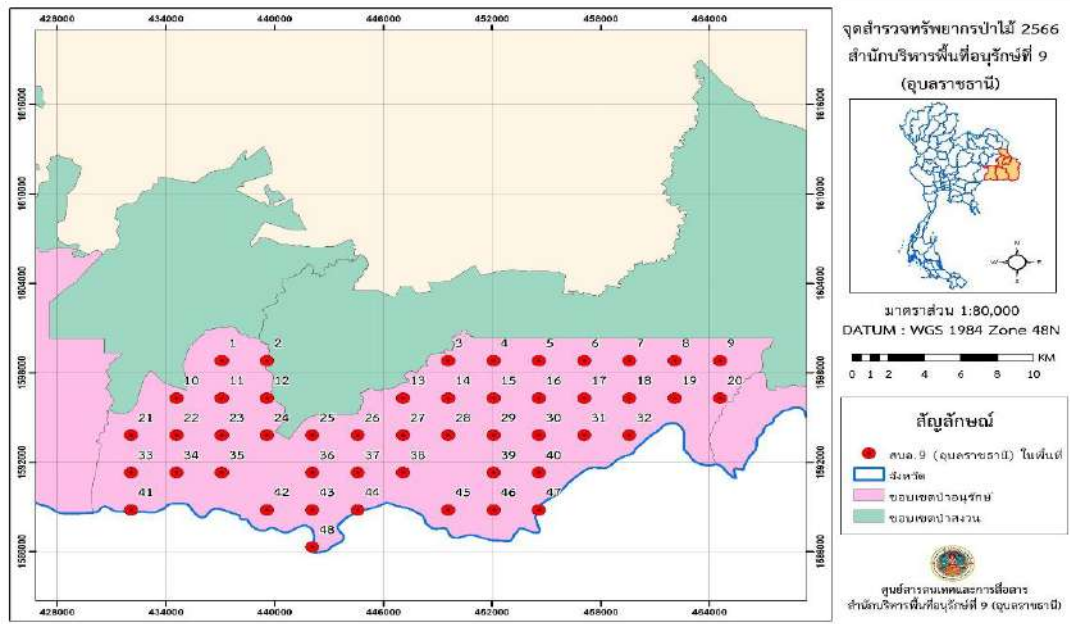

## ๒.๒.๒ แผนปฏิบัติการ เรื่อง ส่งเสริมการใช้ประโยชน์เพื่อสร้างเศรษฐกิจจากนิเวศบริการอย่างยั่งยืน

**เป้าหมาย** บริหารจัดการพื้นที่ป่าอนุรักษ์ที่มีศักยภาพ เพื่อเป็นฐานทรัพยากรในการสร้างเศรษฐกิจจากนิเวศบริการอย่างสมดุลและยั่งยืน

### แนวทางการพัฒนา

๑. ส่งเสริมการใช้ประโยชน์จากนิเวศบริการ เพื่อเชื่อมโยงเศรษฐกิจท้องถิ่นและเศรษฐกิจมหภาค
๒. สร้างแหล่งท่องเที่ยวสีเขียวที่มีมูลค่าสูง การท่องเที่ยวที่เป็นมิตรต่อสิ่งแวดล้อมตามแนวทางโมเดลเศรษฐกิจใหม่
๓. บริหารจัดการพื้นที่ป่าอนุรักษ์ตามขีดความสามารถของพื้นที่
๔. กำหนดการใช้ประโยชน์และแบ่งสรรทรัพยากรธรรมชาติที่สามารถเกิดใหม่ทดแทนได้

**ผลการปฏิบัติการภายใต้แผนปฏิบัติการ เรื่อง ส่งเสริมการใช้ประโยชน์เพื่อสร้างเศรษฐกิจจากนิเวศบริการอย่างยั่งยืน**

### ๑. โครงการท่องเที่ยวที่เป็นมิตรต่อสิ่งแวดล้อมตามแนวทางโมเดลเศรษฐกิจใหม่

#### ๑.๑ โครงการพัฒนาแหล่งท่องเที่ยวทางธรรมชาติ

##### ๑.๑.๑ กิจกรรมพัฒนาแหล่งท่องเที่ยวเชิงธรรมชาติในพื้นที่ป่าอนุรักษ์

#### วัตถุประสงค์

๑. เพื่อยกระดับแหล่งท่องเที่ยวเชิงธรรมชาติในพื้นที่ป่าอนุรักษ์ และพัฒนาศักยภาพโครงสร้างพื้นฐานรวมทั้งการให้บริการนักท่องเที่ยว

#### พื้นที่ดำเนินการ

พื้นที่ป่าอนุรักษ์

#### หน่วยปฏิบัติ

วนอุทยานน้ำตกผาหลวง จำนวน ๕,๐๕๘,๐๐๐ บาท วนอุทยานพนมสวาย จำนวน ๒,๔๑๙,๐๐๐ บาท วนอุทยานป่าสนหนองคู จำนวน ๕,๐๑๑,๐๐๐ บาท วนอุทยานดงบังอี่ จำนวน ๒,๒๙๒,๔๐๐ บาท รวมทั้งสิ้น ๑๔,๗๘๐,๔๐๐ บาท

#### งานที่ดำเนินการ

๑. สำรวจพื้นที่ จัดทำผังบริเวณและกำหนดรูปแบบสิ่งอำนวยความสะดวก
๒. พัฒนาสิ่งอำนวยความสะดวกเพื่อบริการนักท่องเที่ยว





## ๑.๒ โครงการท่องเที่ยวเชิงอนุรักษ์

### ๑.๒.๑ กิจกรรมท่องเที่ยวเชิงอนุรักษ์

#### วัตถุประสงค์

๑. เพื่อฟื้นฟูอนุรักษ์และปรับปรุงแหล่งท่องเที่ยวให้มีความพร้อมในการรองรับนักท่องเที่ยว
๒. เพื่อส่งเสริมและพัฒนาแหล่งท่องเที่ยว อันเป็นการสร้างงานและกระจายรายได้ให้แก่แรงงานในภาคชนบท
๓. เพื่อสร้างจิตสำนึกและความตระหนักถึงความสำคัญในการอนุรักษ์ทรัพยากรและสิ่งแวดล้อม
๔. ส่งเสริมการมีส่วนร่วมของชุมชน

#### พื้นที่ดำเนินการ

- พื้นที่ป่าอนุรักษ์

#### หน่วยปฏิบัติ

อุทยานแห่งชาติแก่งตะนะ จำนวน ๓๖๐,๐๐๐ บาท อุทยานแห่งชาติผาแต้ม จำนวน ๑,๔๔๐,๐๐๐ บาท  
 อุทยานแห่งชาติภูจองนายอย จำนวน ๗๒๐,๐๐๐ บาท อุทยานแห่งชาติเขาพระวิหาร จำนวน ๗๒๐,๔๐๐ บาท  
 อุทยานแห่งชาติภูผาเทิบ จำนวน ๗๒๐,๐๐๐ บาท อุทยานแห่งชาติภูสระดอกบัว จำนวน ๑๘๐,๐๐๐ บาท  
 วนอุทยานภูสิงห์-ภูผาผึ้ง จำนวน ๓๖๐,๔๐๐ บาท รวมทั้งสิ้น ๔,๕๐๐,๐๐๐ บาท

#### งานที่ดำเนินการ

๑. ติดตามตรวจสอบสถานภาพแหล่งท่องเที่ยว/พื้นที่ทางเดินที่สิ่งอำนวยความสะดวกนักท่องเที่ยว
๒. ให้ความรู้แก่นักท่องเที่ยวในแหล่งท่องเที่ยว
๓. ดูแลและรักษาความปลอดภัยนักท่องเที่ยว
๔. จัดกิจกรรมพิทักษ์ป่ารุ่นเยาว์ (Junior Rangers) และอาสาสมัครพิทักษ์อุทยานแห่งชาติ
๕. ติดตามตรวจสอบสถานภาพขยะในแหล่งท่องเที่ยวหลัก

๖. ส่งเสริม Green concept ในการจัดการอุทยานแห่งชาติ
๗. ดูแลแหล่งท่องเที่ยวให้ได้ตามเกณฑ์มาตรฐานคุณภาพแหล่งท่องเที่ยวระดับดี
๘. ส่งเสริมการมีส่วนร่วมของชุมชนในกิจกรรมท่องเที่ยวเชิงอนุรักษ์
๙. ให้บริการนักท่องเที่ยวเชิงอนุรักษ์



### ๒.๒.๓ แผนปฏิบัติการ เรื่อง บริหารจัดการทรัพยากรป่าไม้และสัตว์ป่าอย่างสมดุลในทุกมิติ

เป้าหมาย บริหารจัดการทรัพยากรป่าไม้และสัตว์ป่าเพื่อลดผลกระทบภายใต้บริบทการเปลี่ยนแปลงและความต้องการของประชาชนอย่างสมดุลและเป็นธรรม

#### แนวทางการพัฒนา

๑. การแก้ไขปัญหาหาราชฎรในพื้นที่ป่าอนุรักษ์ด้วยการอนุรักษ์ด้วยการอนุรักษ์และดูแลรักษาทรัพยากรธรรมชาติอย่างเกื้อกูลกัน
๒. บริหารจัดการพื้นที่กันชน เพื่อลดความขัดแย้งจากประชาชน
๓. มุ่งเน้นให้ประชาชนในท้องถิ่นเข้ามามีส่วนร่วมในการบริหารจัดการทรัพยากรป่าไม้และสัตว์ป่าอย่างยั่งยืน
๔. สร้างกระบวนการทัศน์ใหม่ด้านทรัพยากรป่าไม้และสัตว์ป่าให้กับประชาชนเพื่อปรับเปลี่ยนเข้าสู่วิถีชีวิตใหม่อย่างยั่งยืน
๕. นำเทคโนโลยีมาประยุกต์ใช้ในการคาดการณ์ เพื่อป้องกันและลดผลกระทบจากภัยธรรมชาติ

ผลการปฏิบัติราชการภายใต้แผนปฏิบัติราชการ เรื่อง บริหารจัดการทรัพยากรป่าไม้และสัตว์ป่าอย่างสมดุลในทุกมิติ

### ๑. โครงการบริหารจัดการที่ดินเพื่อแก้ไขปัญหาราษฎรในเขตป่าอนุรักษ์

#### ๑.๑ กิจกรรมแก้ไขปัญหาที่ดินในพื้นที่อนุรักษ์

การประชาสัมพันธ์การแก้ไขปัญหาที่ดินของราษฎรในเขตป่าอนุรักษ์ ตามแผนการปฏิบัติงานและแผนการใช้จ่ายเงินงบประมาณประจำปี พ.ศ. ๒๕๖๖ ดังนี้

๑) เขตรักษาพันธุ์สัตว์ป่าห้วยทับทัน-ห้วยสำราญ จำนวน ๓ หมู่บ้าน ได้แก่

๑.๑ บ้านหนองคันนาสามัคคี หมู่ที่ ๘ ตำบลตาเมียง อำเภอพนมดงรัก จังหวัดสุรินทร์

๑.๒ บ้านไทยนิยม หมู่ที่ ๑๗ ตำบลบักได อำเภอพนมดงรัก จังหวัดสุรินทร์

๑.๓ บ้านโคกแสง หมู่ที่ ๗ ตำบลตาเมียง อำเภอพนมดงรัก จังหวัดสุรินทร์



### ๒. โครงการเพิ่มประสิทธิภาพการจัดการสัตว์ป่าออกนอกพื้นที่ที่สร้างผลกระทบต่อประชาชน

#### ๒.๑ กิจกรรมการแก้ไขปัญหาช้างป่าและสัตว์ป่าที่สร้างผลกระทบต่อราษฎรนอกพื้นที่อนุรักษ์สัตว์ป่า

ผลปฏิบัติงานประจำปีงบประมาณ ๒๕๖๖	หน่วยนับ	แผน	ผล	ร้อยละ
กิจกรรมแก้ไขปัญหาช้างป่าและสัตว์ป่าที่สร้างผลกระทบต่อราษฎรนอกพื้นที่อนุรักษ์สัตว์ป่า				
๑. ป้องกัน แก้ไข และติดตามผลการแก้ไขปัญหาช้างป่าและสัตว์ป่าที่รบกวนประชาชน	ร้อยละ	๑๐๐	๑๐๐	๑๐๐
๒. ฝ้าระวังและผลักดันช้างป่าและกระทิง - ติดตามเคลื่อนย้าย เส้นทางหากินของช้างป่าและสัตว์ป่า				



ผลปฏิบัติงานประจำปีงบประมาณ ๒๕๖๖	หน่วยนับ	แผน	ผล	ร้อยละ
<p>- ป้องกันไม่ให้ช้างป่าและสัตว์ป่าออกนอกพื้นที่และไล่ต้อนกลับเข้าพื้นที่</p> <p>๓. แก้ปัญหาการดูแลสวัสดิภาพและฟื้นฟูสุขภาพสัตว์ป่านอกถิ่นอาศัย</p>				



### ๓. โครงการเพิ่มขีดความสามารถในการจัดการภาวะวิกฤตและการเปลี่ยนแปลงในอนาคต

#### ๓.๑ กิจกรรมงานป้องกันและควบคุมโรคอุบัติใหม่ในสัตว์ธรรมชาติ

ผลปฏิบัติงานประจำปีงบประมาณ ๒๕๖๖	หน่วยนับ	แผน	ผล	ร้อยละ
<b>กิจกรรมงานป้องกันและควบคุมโรคอุบัติใหม่ในสัตว์ธรรมชาติ</b>				
๑. หน่วยปฏิบัติการเคลื่อนที่ป้องกันและควบคุมโรคอุบัติใหม่ในสัตว์ธรรมชาติ	๑ หน่วย/ร้อยละ	๑/๑๐๐	๑/๑๐๐	๑๐๐
๑.๑ หน่วยปฏิบัติการเคลื่อนที่ป้องกันและควบคุมโรคอุบัติใหม่ในสัตว์ธรรมชาติ อำนวยการและบริหารหน่วยปฏิบัติการเคลื่อนที่ออกตรวจสอบ สํารวจรวบรวมข้อมูลสถานการณ์ในพื้นที่รับผิดชอบและรายงานสถานการณ์				

<p>การการระบาดและควบคุมโรคในสัตว์ป่า โดยให้รายงานตามแบบฟอร์ม NH๓ (การป่วย/ตาย) ภายใน ๕ วันนับจากวันสิ้นเดือน และเก็บทำลายซากสัตว์ป่า ฉีดพ่นยาฆ่าเชื้อ ประสานและตรวจสอบสถานที่เลี้ยงสัตว์ป่า และสวนสัตว์สาธารณะ และรายงานผลการปฏิบัติงานเดือนละ ๑ ครั้ง</p> <p>๑.๒ บูรณาการร่วมกับกรมปศุสัตว์และหน่วยงานที่เกี่ยวข้องในการรณรงค์ป้องกันโรคใช้หวัดนกอย่างเข้มข้น ในช่วงเดือนมกราคมและกรกฎาคม</p> <p>๑.๓ ประชาสัมพันธ์เผยแพร่เพื่อให้ความรู้แก่ประชาชนในเรื่องการป้องกันและควบคุมโรคอุบัติใหม่ในสัตว์ธรรมชาติ</p> <p>๑.๔ สํารวจรวบรวมข้อมูลสถานการณ์การระบาดของโรคติดต่อระหว่างสัตว์สู่คนโรคติดต่อระหว่างสัตว์สู่คน และโรคติดต่ออุบัติใหม่ในพื้นที่รับผิดชอบเพื่อจัดทำแผนเพิ่มประสิทธิภาพการปฏิบัติงาน รวมทั้ง ประสานงานกับหน่วยงานที่เกี่ยวข้องในการควบคุมโรค โดยให้รายงานสถานการณ์ตามแบบฟอร์ม HN๑ ให้เลขาธิการปฏิบัติการเฉพาะกิจฯ รวบรวมรายงาน ภายใน ๕ วันนับจากวันสิ้นเดือน</p> <p>รับผิดชอบหน่วยปฏิบัติการเคลื่อนที่ป้องกันและควบคุมโรคอุบัติใหม่ประจำสำนักบริหารพื้นที่อนุรักษ์ที่ ๙ (อุบลราชธานี)</p>				
--	--	--	--	--



## ๒.๒.๔ แผนปฏิบัติการ เรื่อง การนำองค์กรให้เป็นที่ยอมรับของสังคม

**เป้าหมาย** ยกระดับองค์กรสู่มาตรฐานระดับประเทศอย่างมีธรรมาภิบาลตามแนววิถีใหม่ และนวัตกรรมใหม่รองรับการเปลี่ยนแปลงสู่สังคมดิจิทัล

### แนวทางการพัฒนา

๑. บูรณาการกับภาคประชาสังคม สร้างการมีส่วนร่วมและเครือข่าย
๒. พัฒนากลไกบริการจัดการรองรับการเข้าสู่สังคมดิจิทัลเทคโนโลยีสารสนเทศ (Information Technology : IT)
๓. มุ่งสู่องค์กรแห่งการเรียนรู้
๔. พัฒนาการวิจัยและต่อยอดสู่นวัตกรรม
๕. พัฒนาองค์กรสู่มาตรฐานระดับประเทศ
๖. ส่งเสริมการพัฒนาความรู้และทักษะบุคลากรรองรับการเปลี่ยนแปลงทางเทคโนโลยีของโลก

## ผลการปฏิบัติการภายใต้แผนปฏิบัติการ เรื่อง การนำองค์กรให้เป็นที่ยอมรับของสังคม

๑. โครงการบริหารจัดการองค์ความรู้ งานวิจัย ด้านการอนุรักษ์ป่าไม้และสัตว์ป่าสู่การสร้างนวัตกรรม

### ๑.๑ กิจกรรมองค์ความรู้ด้านการอนุรักษ์ป่าไม้และสัตว์ป่า

กลุ่มงานวิชาการเป็นหน่วยงานของสำนักบริหารพื้นที่อนุรักษ์ที่ ๙ (อุบลราชธานี) มีหน่วยงานในสังกัด ซึ่งเป็นหน่วยงานในสังกัดของกลุ่มงานพฤกษศาสตร์ป่าไม้ สำนักวิจัยการอนุรักษ์ป่าไม้และพันธุ์พืช ได้แก่

๑. สวนรุกขชาติอุบลนารมย์
๒. สวนรุกขชาติดงบังอี
๓. สวนรุกขชาติน้ำตกสำโรงเกียรติ
๔. สวนพฤกษศาสตร์ดงฟ้าห่วน

ในปีงบประมาณ พ.ศ. ๒๕๖๖ กลุ่มงานวิชาการได้ดำเนินกิจกรรม ๒ กิจกรรม ได้แก่ กิจกรรมบริหารจัดการด้านป่าไม้และสัตว์ป่า และกิจกรรมงานวิจัยด้านป่าไม้และสัตว์ป่า ผลการดำเนินกิจกรรม ได้ผลดังนี้

**ผลการดำเนินกิจกรรมงานวิจัยด้านป่าไม้และสัตว์ป่า จำนวน ๒ โครงการ ดังนี้**

๑. โครงการวิจัย การศึกษาสมการมวลชีวภาพเหนือพื้นดินของไม้หนุ่ม และมวลชีวภาพของไม้พื้นล่างเพื่อใช้ประเมินการกักเก็บคาร์บอนเหนือพื้นดินในการฟื้นฟูป่าอนุรักษ์ กรณีศึกษาอุทยานแห่งชาติผาแต้ม จังหวัดอุบลราชธานี

โครงการวิจัย การศึกษาสมการมวลชีวภาพเหนือพื้นดินของไม้หนุ่ม และมวลชีวภาพของไม้พื้นล่างเพื่อใช้ประเมินการกักเก็บคาร์บอนเหนือพื้นดินในการฟื้นฟูป่าอนุรักษ์ กรณีศึกษาอุทยานแห่งชาติผาแต้ม จังหวัดอุบลราชธานี

ผลการศึกษาองค์ประกอบของชนิดไม้เด่นที่เป็นไม้หนุ่ม (sapling) โดยการใช้ค่าดัชนีความสำคัญจากการวางแผนสำรวจในป่าประเภทต่างๆ พบว่า ป่าเบญจพรรณจากการศึกษาพบพรรณไม้หนุ่มทั้งหมด ๕๓ ชนิด โดยไม้หนุ่มที่มีค่าดัชนีความสำคัญมากที่สุด ๕ ชนิดคือ หมักม่อ (*Rothmannia wittii*) ๑๗.๔๐ ค้ำรอ ( *Ellipanthus tomentosus*) ๑๑.๖๙ เหมือดน้อย ( *Symplocos racemose*) ๙.๔๖ มะหวด (*Lepisanthes rubiginosa*) ๙.๔๖ และ กระบก (*Irvingia malayana*) ๘.๑๒ ตามลำดับ

ป่าเต็งรังจากการศึกษาพบพรรณไม้หนุ่มทั้งหมด ๓๔ ชนิด โดยไม้หนุ่มที่มีค่าดัชนีความสำคัญมากที่สุดคือ ก่อขี้หนู (*Lithocarpus cerifer*) ๓๗.๒๖ ยางเหียง (*Dipterocarpus obtusifolius*) ๓๐.๙๒

เหมือดโลด (*Aporosa villosa*) ๑๘.๖๘ พะยอม (*Shorea talura*) ๑๒.๖๑ และเหมือดแอ (*Memecylon edule*) ๑๒.๔๐ ตามลำดับ

ป่าดิบแล้งจากการศึกษาพบพรรณไม้หนุ่มทั้งหมด ๑๐๒ ชนิด โดยไม้หนุ่มที่มีค่าดัชนีความสำคัญมากที่สุดคือ ลำตวน (*Melodorum fruticosum*) ๑๓.๖๕ ช้างโน้ม (*Gomphia serrata*) ๑๑.๐๐ ตะเคียนใบใหญ่ (*Hopea thorelii*) ๘.๓๖ ชี้นุ (*Diospyros castanea*) ๖.๖๗ และลำบิตดง (*Diospyros filipendula*) ๖.๔๖ ตามลำดับ



เก็บข้อมูลไม้หนุ่มในป่าเต็งรัง ป่าเบญจพรรณ และป่าดิบแล้ง

๒. โครงการวิจัย การศึกษาความหลากหลายของดอกไม้ป่าเพื่อพัฒนาแผนการท่องเที่ยวเชิงอนุรักษ์อย่างมีส่วนร่วม กรณีศึกษาอุทยานแห่งชาติภูผาเทิบ จังหวัดมุกดาหาร

ได้ดำเนินการวางแปลงตัวอย่างขนาด ๒๐x๕๐ ตารางเมตร จำนวน ๒ แปลง โดยในแต่ละแปลง แบ่งเป็นแปลงสี่เหลี่ยมผืนผ้าขนาด ๑๐x๕๐ ตารางเมตร จำนวน ๒ แปลง ตัดกันในแนวราบและตามความลาดชันเพื่อให้ครอบคลุมชนิดพันธุ์ดอกไม้ป่า โดยพิจารณาคัดเลือกแปลงดอกไม้ป่าในเส้นทางเดินศึกษาธรรมชาติ ในแปลงสี่เหลี่ยมผืนผ้าแบ่งเป็นแปลงย่อยขนาด ๑๐x๑๐ ตารางเมตร ได้จำนวน ๑๐ แปลง จากนั้นเก็บข้อมูลพันธุ์ไม้ที่พบแบบบัญชีรายชื่อผลการศึกษา แปลงที่ ๑ (น้ำตกวังเดือนห้า) พบพันธุ์ไม้ ในแปลง ๑๐x๑๐ ตารางเมตร จำนวน ๔๕ ชนิด ชนิดที่พบมากที่สุด คือ มณีเทวา จำนวน ๓๖๕ ต้น รองลงมา ได้แก่ หญ้าน้ำค้าง ๓๐๐ ต้น สร้อยสุวรรณา ๒๗๓ ต้น สร้อยจันทร์ ๑๘๑ ต้น และเอนอ้าน้อย ๑๓๐ ต้น แปลงที่ ๒ (ผาอูฐ) พบพันธุ์ไม้ ในแปลง ๑๐x๑๐ ตารางเมตร จำนวน ๓๖ ชนิด ชนิดที่พบมากที่สุด คือ มณีเทวา จำนวน ๔๒๐ ต้น รองลงมา ได้แก่ กระจินนา ๒๔๐ ต้น เอนอ้าน้อย ๑๖๔ ต้น สร้อยสุวรรณา ๖๐ ต้น และหญ้าหางอ ๔๔ ต้น



ทีมวิจัยร่วมกับเจ้าหน้าที่อุทยานแห่งชาติภูผาเทิบ ทำการวางแปลงขนาด ๒๐ x ๕๐ เมตร โดยวางแปลงเป็นแปลงย่อยขนาด ๑๐ x ๑๐ เมตร จำนวน ๑๐ แปลง เพื่อเก็บข้อมูลชนิด (species list) ของดอกไม้ป่าที่พบ

๑.๒ กิจกรรมงานสารสนเทศป่าไม้ งบประมาณดำเนินการ ๑๕,๐๐๐ บาท มีกิจกรรมดำเนินการ ดังนี้

๑.๒.๑ ประชาสัมพันธ์และเผยแพร่ โดยพัฒนาข้อมูลข่าวสารบนระบบอินเทอร์เน็ตสำนักบริหารพื้นที่อนุรักษ์ที่ ๙ (อุบลราชธานี) ทางเว็บไซต์ [www.dnpclubon.com](http://www.dnpclubon.com) ประจำทุกสัปดาห์ จำนวน ๔๘ ครั้ง ร่วมงานหรือจัดนิทรรศการกับหน่วยงานต่างๆ ในสังกัดและหน่วยงานอื่นที่เกี่ยวข้อง จำนวน ๙๘ ครั้ง

๑.๒.๒ จัดทำสื่อประชาสัมพันธ์ โดยร่วมกับหน่วยงานในสังกัดจัดทำและพิมพ์โปสเตอร์สำหรับใช้จัดนิทรรศการและโปสเตอร์เผยแพร่ข้อมูลข่าวสารต่างๆ ของหน่วยงาน จำนวน ๖๗ แผ่น จัดทำไวนิลศูนย์อำนวยความสะดวกและประสานงานให้ความช่วยเหลือผู้ประสบอุทกภัย จำนวน ๒๘ แผ่น จัดทำไวนิลประชาสัมพันธ์และไวนิลงานวันสำคัญต่างๆ จำนวน ๔๓ แผ่น จัดทำ One Page สรุปรายงานข่าวเด่นประจำวันของสำนักบริหารพื้นที่อนุรักษ์ที่ ๙ (อุบลราชธานี) จำนวน ๒๖๐ เรื่อง จัดทำวีดิทัศน์ประชาสัมพันธ์ จำนวน ๓๒ เรื่อง

๑.๒.๓ ประชาสัมพันธ์เคลื่อนที่ จำนวน ๓ ครั้ง ได้แก่

๑) ร่วมกับคณะเกษตรศาสตร์ มหาวิทยาลัยอุบลราชธานี จัดนิทรรศการงานเกษตรอีสานใต้ ประจำปี ๒๕๖๖ ณ คณะเกษตรศาสตร์ มหาวิทยาลัยอุบลราชธานี ระหว่างวันที่ ๑๐ - ๑๙ กุมภาพันธ์ ๒๕๖๖

๒) ร่วมกับคณะวิทยาศาสตร์ มหาวิทยาลัยราชภัฏอุบลราชธานี จัดกิจกรรมสัปดาห์วิทยาศาสตร์ ประจำปี ๒๕๖๖ ณ บริเวณหน้าคณะวิทยาศาสตร์ ระหว่างวันที่ ๑๖-๑๘ สิงหาคม ๒๕๖๖

๓) ร่วมจัดนิทรรศการในงานเทศกาลชมปรากฏการณ์กึ่งเดือนขบวน ประจำปี ๒๕๖๖ ณ บริเวณแก่งลำดวน ศูนย์ศึกษาธรรมชาติและสัตว์ป่าอุบลราชธานี เมื่อวันที่ ๒ กันยายน ๒๕๖๖





### แหล่งสะสมคาร์บอนของป่าไม้ (Carbon pool) สามารถจำแนกได้ 6 แหล่ง ดังนี้

1. **มวลชีวภาพเหนือดิน (Living above-ground biomass)** ได้แก่ ทุกส่วนของต้นไม้ที่อยู่เหนือดิน เช่น ลำต้น กิ่ง ใบ ดอก และผล รวมทั้งพืชพรรณอื่น ๆ
2. **มวลชีวภาพใต้ดิน (Living below-ground biomass)** ได้แก่ ส่วนของต้นไม้ที่อยู่ใต้ดินคือราก
3. **ไม้ตาย (Dead organic matter in wood)** ได้แก่ ต้นไม้ที่ล้มหรือยืนต้นตาย
4. **ซากพืช (Dead organic matter in litter)** ได้แก่ ส่วนต่าง ๆ ของต้นไม้ที่ร่วงลงสู่ดิน ได้แก่ กิ่ง ก้าน ใบ ดอก และผล
5. **อินทรีย์วัตถุในดิน (Soil organic matter)**
6. **ผลิตภัณฑ์จากไม้ (Harvested wood product)** ได้แก่ ส่วนของเนื้อไม้ที่นำไปใช้ประโยชน์ภายหลัง เช่น เสาบ้าน ฝาผนัง ประตู เฟอร์นิเจอร์

ที่มา : สำนักอนุรักษ์และจัดการทรัพยากรธรรมชาติ กรมอนุรักษ์และสิ่งแวดล้อม : คู่มือการประเมินคาร์บอนเครดิตจากป่าไม้ (๒๕๖๓/๒๕๖๔)

### ป่าไม้กับการเปลี่ยนแปลงสภาพภูมิอากาศ

ป่าไม้เป็นแหล่งกักเก็บคาร์บอนไดออกไซด์ที่สำคัญที่สุดบนบก และเป็นแหล่งกักเก็บคาร์บอนไดออกไซด์ที่ใหญ่ที่สุดบนบก โดยคาร์บอนไดออกไซด์จะถูกกักเก็บไว้ในเนื้อไม้ ใบ กิ่ง ก้าน ราก และในดิน

1. **บทบาทของป่าไม้ต่อภูมิอากาศของโลก**
  - กักเก็บคาร์บอน ป่าไม้ดูดซับคาร์บอนไดออกไซด์จากชั้นบรรยากาศและกักเก็บไว้ในเนื้อไม้ กิ่ง ก้าน ราก และในดิน
  - ผลิตออกซิเจน ป่าไม้จะปล่อยออกซิเจนกลับสู่ชั้นบรรยากาศ
  - ควบคุมอุณหภูมิ ป่าไม้จะช่วยลดอุณหภูมิของโลกโดยการปล่อยน้ำจากใบไม้และลดการสะท้อนแสงอาทิตย์
2. **ผลกระทบของคาร์บอนเปลี่ยนแปลงสภาพภูมิอากาศต่อสิ่งมีชีวิตจากป่าไม้**
  - ภาวะโลกร้อน ป่าไม้ 100 เฮกตาร์ สามารถกักเก็บคาร์บอนได้ประมาณ 1.4-5.6 Gt (กิกะตัน) หรือประมาณ 1 ล้านตันต่อปี ซึ่งจะช่วยลดอุณหภูมิของโลกได้ประมาณ 0.1 องศาเซลเซียส
  - ภาวะโลกร้อนทำให้เกิดภัยแล้งและไฟป่า
  - ภาวะโลกร้อนทำให้เกิดน้ำแข็งละลายและระดับน้ำทะเลสูงขึ้น

ที่มา : สำนักอนุรักษ์และจัดการทรัพยากรธรรมชาติ กรมอนุรักษ์และสิ่งแวดล้อม : คู่มือการประเมินคาร์บอนเครดิตจากป่าไม้ (๒๕๖๓/๒๕๖๔)

### การชดเชยคาร์บอน

การชดเชยคาร์บอน คือ การชดเชยคาร์บอนไดออกไซด์ที่ปล่อยออกสู่ชั้นบรรยากาศจากการดำเนินกิจกรรมต่าง ๆ ที่ก่อให้เกิดการปล่อยคาร์บอนไดออกไซด์

**โครงการชดเชยคาร์บอน**

โครงการชดเชยคาร์บอนมี 2 ประเภท

1. **โครงการชดเชยคาร์บอนประเภทที่ 1**
  - การปลูกป่า
  - การอนุรักษ์ป่า
  - การฟื้นฟูป่า
  - การปลูกพืช
  - การอนุรักษ์ดิน
  - การอนุรักษ์น้ำ
  - การอนุรักษ์พลังงาน
  - การอนุรักษ์สิ่งแวดล้อม
2. **โครงการชดเชยคาร์บอนประเภทที่ 2**
  - การปลูกป่า
  - การอนุรักษ์ป่า
  - การฟื้นฟูป่า
  - การปลูกพืช
  - การอนุรักษ์ดิน
  - การอนุรักษ์น้ำ
  - การอนุรักษ์พลังงาน
  - การอนุรักษ์สิ่งแวดล้อม

ที่มา : สำนักอนุรักษ์และจัดการทรัพยากรธรรมชาติ กรมอนุรักษ์และสิ่งแวดล้อม : คู่มือการประเมินคาร์บอนเครดิตจากป่าไม้ (๒๕๖๓/๒๕๖๔)

### ก๊าซเรือนกระจก ตัวการของโลกร้อน

ก๊าซเรือนกระจก (Greenhouse Gas) คือ ก๊าซที่กักเก็บความร้อนไว้ในชั้นบรรยากาศของโลก ทำให้เกิดภาวะโลกร้อน

**7 ก๊าซเรือนกระจก**

1. **คาร์บอนไดออกไซด์ (CO<sub>2</sub>)** : ก๊าซเรือนกระจกหลักที่เกิดจากการเผาไหม้เชื้อเพลิงฟอสซิล
2. **มีเทน (CH<sub>4</sub>)** : ก๊าซเรือนกระจกที่เกิดจากการเลี้ยงปศุสัตว์และการทำเหมืองถ่านหิน
3. **ไนตรัสออกไซด์ (N<sub>2</sub>O)** : ก๊าซเรือนกระจกที่เกิดจากการใช้ปุ๋ยไนโตรเจน
4. **ไฮโดรฟลูออโรคาร์บอน (HFCs)** : ก๊าซเรือนกระจกที่เกิดจากการใช้เครื่องปรับอากาศ
5. **เพอร์ฟลูออโรคาร์บอน (PFCs)** : ก๊าซเรือนกระจกที่เกิดจากการใช้สารทำความเย็น
6. **เฮกซะฟลูออไรด์ (SF<sub>6</sub>)** : ก๊าซเรือนกระจกที่เกิดจากการใช้ไฟฟ้า
7. **ไนออน (NF<sub>3</sub>)** : ก๊าซเรือนกระจกที่เกิดจากการใช้สารทำความเย็น

ที่มา : สำนักอนุรักษ์และจัดการทรัพยากรธรรมชาติ กรมอนุรักษ์และสิ่งแวดล้อม : คู่มือการประเมินคาร์บอนเครดิตจากป่าไม้ (๒๕๖๓/๒๕๖๔)

### Carbon Credit

Carbon Credit คือ หน่วยวัดการปล่อยคาร์บอนไดออกไซด์ที่ลดลง

**Buyer** (ผู้ซื้อ) : บริษัทหรือองค์กรที่ต้องการลดการปล่อยคาร์บอนไดออกไซด์

**Seller** (ผู้ขาย) : บริษัทหรือองค์กรที่สามารถลดการปล่อยคาร์บอนไดออกไซด์ได้

ที่มา : สำนักอนุรักษ์และจัดการทรัพยากรธรรมชาติ กรมอนุรักษ์และสิ่งแวดล้อม : คู่มือการประเมินคาร์บอนเครดิตจากป่าไม้ (๒๕๖๓/๒๕๖๔)

### จะปลูกต้นไม้ขายคาร์บอนเครดิต

เพื่อสร้างรายได้ ต้องทำอย่างไร?

**90 บาท** : ค่าใช้จ่ายในการปลูกต้นไม้ 1 ต้น

**100 บาท** : ค่าใช้จ่ายในการดูแลต้นไม้ 1 ต้น

**150 บาท** : ค่าใช้จ่ายในการเก็บเกี่ยวต้นไม้ 1 ต้น

**200 บาท** : ค่าใช้จ่ายในการขนส่งต้นไม้ 1 ต้น

**250 บาท** : ค่าใช้จ่ายในการขายต้นไม้ 1 ต้น

**300 บาท** : ค่าใช้จ่ายในการจัดการคาร์บอนเครดิต 1 ต้น

**350 บาท** : ค่าใช้จ่ายในการขายคาร์บอนเครดิต 1 ต้น

**400 บาท** : ค่าใช้จ่ายในการขายคาร์บอนเครดิต 1 ต้น

**450 บาท** : ค่าใช้จ่ายในการขายคาร์บอนเครดิต 1 ต้น

**500 บาท** : ค่าใช้จ่ายในการขายคาร์บอนเครดิต 1 ต้น

ที่มา : สำนักอนุรักษ์และจัดการทรัพยากรธรรมชาติ กรมอนุรักษ์และสิ่งแวดล้อม : คู่มือการประเมินคาร์บอนเครดิตจากป่าไม้ (๒๕๖๓/๒๕๖๔)

**รายงานสถานการณ์ประจำวัน**



รายงานสถานการณ์ประจำวัน  
ประจำวันที่ 20 สิงหาคม 2566



รายงานสถานการณ์ประจำวัน  
ประจำวันที่ 19 สิงหาคม 2566



รายงานสถานการณ์ประจำวัน  
ประจำวันที่ 18 สิงหาคม 2566



รายงานสถานการณ์ประจำวัน  
ประจำวันที่ 17 สิงหาคม 2566



รายงานสถานการณ์ประจำวัน  
ประจำวันที่ 16 สิงหาคม 2566



รายงานสถานการณ์ประจำวัน  
ประจำวันที่ 15 สิงหาคม 2566



รายงานสถานการณ์ประจำวัน  
ประจำวันที่ 14 สิงหาคม 2566



รายงานสถานการณ์ประจำวัน  
ประจำวันที่ 13 สิงหาคม 2566



**๑.๓. กิจกรรมพัฒนาระบบเทคโนโลยีสารสนเทศและการสื่อสาร** งบประมาณดำเนินการ ๒๐๔,๐๐๐ บาท  
มีกิจกรรมดำเนินการดังนี้

๑.๓.๑ ดำเนินการเข้าใช้ระบบเครือข่ายความเร็วสูง ของบริษัท กสท โทรคมนาคม จำกัด (มหาชน) หรือ CAT ความเร็ว ๒๐๐/๑๐๐ Mbps (CAT ONNET) จำนวน ๒ คู่สาย เพื่อรองรับการทำงานระบบเครือข่ายอินเทอร์เน็ตของทั้งสำนักฯ สะสมรวม ๑๒ เดือน

๑.๓.๒ ดำเนินการปรับปรุงและพัฒนาระบบเครือข่ายคอมพิวเตอร์และอินเทอร์เน็ตสำนักฯ เป็นประจำทุกเดือน ในช่วงต้นเดือน สะสมรวม ๑๒ เดือน

๑.๓.๓ พัฒนาระบบเทคโนโลยีสารสนเทศและการสื่อสารและบุคลากรในสังกัด ดังนี้

๑) เจ้าหน้าที่ระบบงานคอมพิวเตอร์ร่วมกับเจ้าหน้าที่พัสดุของ สบอ.๙ ตรวจสอบและรับมอบครุภัณฑ์ที่ได้รับจัดสรรจาก กรม อส. ประจำปี ๒๕๖๕ จากบริษัท แอ็ดวานซ์อินฟอร์เมชันเทคโนโลยี จำกัด (มหาชน) ตามสัญญาซื้อขายเลขที่ ๐๙๐๑/๑๖/๖๕ ลงวันที่ ๒๘ เมษายน ๒๕๖๕ จำนวน ๑๑ รายการ รวม ๒๒ ชิ้น ณ อาคารศูนย์ปฏิบัติการภูมิสารสนเทศ (อุบลราชธานี) เมื่อวันที่ ๑๐ มกราคม ๒๕๖๖ พร้อมส่งมอบครุภัณฑ์คอมพิวเตอร์ ประจำปีงบประมาณ ๒๕๖๕ ให้กับหน่วยงานในสังกัดสำนักบริหารพื้นที่อนุรักษ์ที่ ๙ (อุบลราชธานี) เมื่อวันที่ ๘ -๒๒ กุมภาพันธ์ ๒๕๖๖

๒) เจ้าหน้าที่ศูนย์สารสนเทศและการสื่อสาร และเจ้าหน้าที่ศูนย์ปฏิบัติการภูมิสารสนเทศ (อุบลราชธานี) ร่วมกับเจ้าหน้าที่โครงการพระราชดำริและกิจการพิเศษ และส่วนควบคุมและปฏิบัติการไฟฟ้า ดำเนินการปรับปรุงระบบไฟฟ้าระบบเครือข่ายอินเทอร์เน็ต ระบบสัญญาณภาพและเสียงภายในห้องประชุมศูนย์ปฏิบัติการ สำนักบริหารพื้นที่อนุรักษ์ที่ ๙ (อุบลราชธานี) เมื่อวันที่ ๑๐ มีนาคม ๒๕๖๖

๓) ร่วมประชุมชี้แจงการดำเนินโครงการระบบติดตามการเปลี่ยนแปลงของพื้นที่ป่าไม้อัจฉริยะสำหรับสนับสนุนการตัดสินใจของผู้บริหาร (iForMS) จากเจ้าหน้าที่ส่วนภูมิสารสนเทศ ศูนย์เทคโนโลยีสารสนเทศและการสื่อสาร กรมอุทยานแห่งชาติ สัตว์ป่า และพันธุ์พืช ณ ห้องประชุมศูนย์ปฏิบัติการ สำนักบริหารพื้นที่อนุรักษ์ที่ ๙ (อุบลราชธานี) เมื่อวันที่ ๒๓ มีนาคม ๒๕๖๖

๔) เจ้าหน้าที่ศูนย์สารสนเทศและการสื่อสาร ติดตั้งระบบบันทึกภาพและวิดีโอ สำหรับการเลือกสรรพนักงานราชการ ตำแหน่งพนักงานพิทักษ์ป่า ณ สวนพฤกษศาสตร์ดงฟ้าห่วน เมื่อวันที่ ๒๒ เมษายน ๒๕๖๖

๕) หัวหน้าศูนย์สารสนเทศและการสื่อสาร ร่วมรับมอบและตรวจสอบครุภัณฑ์คอมพิวเตอร์เพื่อเพิ่มประสิทธิภาพงานอุทยานแห่งชาติ ณ ห้องประชุมศูนย์ปฏิบัติการ สำนักบริหารพื้นที่อนุรักษ์ที่ ๙ (อุบลราชธานี) เมื่อวันที่ ๘ พฤษภาคม ๒๕๖๖

๖) หัวหน้าศูนย์สารสนเทศและการสื่อสาร ได้เข้าร่วมประชุมติดตามการเปลี่ยนแปลงพื้นที่ป่าแบบเรียลไทม์ ร่วมกับองค์การอาหารและการเกษตรแห่งสหประชาชาติ (FAO) และหน่วยงานด้านป่าไม้ของประเทศไทย กัมพูชา, ลาว, เวียดนาม, และพม่า และนำเสนอผลการดำเนินงานการติดตั้งกล้อง NCAPS และ Drone ที่ได้รับการสนับสนุนจากองค์การอาหารและการเกษตรแห่งสหประชาชาติ (FAO) ผ่านระบบ VDO Conference ณ อาคารศูนย์ปฏิบัติการภูมิสารสนเทศ (อุบลราชธานี) เมื่อวันที่ ๓๐ พฤษภาคม ๒๕๖๖

๗) เจ้าหน้าที่ศูนย์สารสนเทศและการสื่อสาร เข้าร่วมอบรมหลักสูตรการรักษาความมั่นคงปลอดภัยด้านเทคโนโลยีสารสนเทศของกรมอุทยานแห่งชาติ สัตว์ป่า และพันธุ์พืช ณ ศูนย์ฝึกอบรม ที่ ๓ (ชะอำ) เมื่อวันที่ ๒๐ - ๒๓ มิถุนายน ๒๕๖๖

๘) เจ้าหน้าที่ศูนย์สารสนเทศและการสื่อสาร เข้าร่วมอบรมหลักสูตรการพัฒนาทักษะด้านดิจิทัล ของบุคลากรกรมอุทยานแห่งชาติ สัตว์ป่าและพันธุ์พืช ณ ศูนย์ฝึกอบรม ที่ ๓ (ชะอำ) เมื่อวันที่ ๑๘ - ๒๑ กรกฎาคม ๒๕๖๖



๙) เจ้าหน้าที่ศูนย์สารสนเทศและการสื่อสารติดตั้งระบบถ่ายทอดทางไกล บันทึกภาพและวิดีโอ วันเจ้าหน้าที่พิทักษ์ป่าโลก ประจำปี ๒๕๖๖ ณ อุทยานแห่งชาติภูจองนายอย เมื่อวันที่ ๓๐ - ๓๑ กรกฎาคม ๒๕๖๖

๑๐) เจ้าหน้าที่ศูนย์สารสนเทศและการสื่อสาร บันทึกภาพและวิดีโอบันทึกภาพและวิดีโองานเทศกาลชมปรากฏการณ์กึ่งเดือนขบวน ประจำปี พ.ศ. ๒๕๖๖ ณ บริเวณแก่งลำดวน ศูนย์ศึกษาธรรมชาติและสัตว์ป่าอุบลราชธานี เมื่อวันที่ ๒ กันยายน ๒๕๖๖

๑๑) เจ้าหน้าที่ศูนย์สารสนเทศและการสื่อสาร ติดตั้งระบบเสียงแสดงวิดีโอทัศน์และบันทึกภาพกิจกรรมแสดงมูทิตาจิต ข้าราชการลูกจ้างประจำและพนักงานราชการในสังกัด เนื่องในโอกาสเกษียณอายุราชการ ประจำปีงบประมาณ ๒๕๖๖ ณ ห้องประชุมศูนย์ปฏิบัติการ สำนักบริหารพื้นที่อนุรักษ์ที่ ๙ (อุบลราชธานี) เมื่อวันที่ ๒๐ กันยายน ๒๕๖๖

๑๒) เจ้าหน้าที่ศูนย์สารสนเทศและการสื่อสาร ติดตั้งระบบเสียงบันทึกภาพกิจกรรมเนื่องในวันพระราชทานธงชาติไทย ประจำปี พ.ศ. ๒๕๖๖ ณ บริเวณสนามหน้าเสาธงชาติไทย สำนักบริหารพื้นที่อนุรักษ์ที่ ๙ (อุบลราชธานี) เมื่อวันที่ ๒๘ กันยายน ๒๕๖๖

๑๓) ให้บริการซ่อมบำรุงรักษาอุปกรณ์คอมพิวเตอร์ และแก้ไขปัญหาเกี่ยวกับระบบเครือข่ายคอมพิวเตอร์และอุปกรณ์แก่งหน่วยงานต่างๆ ในสังกัด สำนักบริหารพื้นที่อนุรักษ์ที่ ๙ (อุบลราชธานี) ตามที่ร้องขอสะสมรวมจำนวน ๓๕ ครั้ง

๑๔) จัดระบบการประชุมระหว่างหน่วยงานและกรมอุทยานแห่งชาติ สัตว์ป่า และพันธุ์พืชผ่านระบบ VDO Conference สะสมรวม ๗๕ ครั้ง

๑๕) ซ่อมบำรุงและดูแลรักษาเครื่องปรับอากาศที่ใช้ประจำห้องประชุมสำนักบริหารพื้นที่อนุรักษ์ที่ ๙ (อุบลราชธานี) และห้อง Server จำนวน ๑ ครั้ง





## ๒. โครงการพัฒนาระบบบริหารทรัพยากรบุคคลอย่างมีธรรมาภิบาล

แผนการป้องกันและปราบปรามการทุจริต ประพฤติมิชอบและส่งเสริมคุ้มครองจรรยาบรรณและแผนปฏิบัติการส่งเสริมคุณธรรมและคุ้มครองจรรยาบรรณ อส.

### ๒.๑ กิจกรรมงานบริหารทั่วไป

สำนักบริหารพื้นที่อนุรักษ์ที่ ๙ (อุบลราชธานี) ได้รับการจัดสรรงบประมาณเพื่อดำเนินการด้านการอนุรักษ์ ป่าไม้ และพัฒนาป่าไม้ ภายใต้แผนงานพื้นฐานด้านการสร้างการเติบโตบนคุณภาพชีวิตที่เป็นมิตรกับสิ่งแวดล้อม ผลผลิตที่ ๑ พื้นที่อนุรักษ์ได้รับการบริหารจัดการ กิจกรรมอนุรักษ์ ป่าไม้ และพัฒนาป่าไม้ กิจกรรมงานบริหารทั่วไป โดยมีพื้นที่รับผิดชอบ จำนวน ๖ จังหวัด ซึ่งแต่ละแห่งมีการบูรณาการตัดไม้ทำลายป่า เพื่อใช้ประโยชน์จากพื้นที่ป่าไม้ โดยรู้เท่าไม่ถึงการณ์และไม่เข้าใจถึงระเบียบกฎหมายเกี่ยวกับการอนุรักษ์ มีการดำเนินคดีอาญาและฟ้องร้องเรียกค่าเสียหายในทางแพ่งการดำเนินการตามมาตรา ๒๒ แห่งพระราชบัญญัติอุทยานแห่งชาติ พ.ศ. ๒๕๐๔ มาตรา ๓๕ แห่งพระราชบัญญัติอุทยานแห่งชาติ พ.ศ. ๒๕๖๒ และมาตรา ๘๒ แห่งพระราชบัญญัติสงวนและคุ้มครองสัตว์ป่า พ.ศ. ๒๕๖๒ ซึ่งเป็นมาตรการทางปกครองจึงมีความจำเป็นที่ต้องมีผู้ที่มีความรู้ทางด้านกฎหมายที่คอยให้คำแนะนำและปรึกษาเกี่ยวกับระเบียบกฎหมายที่เกี่ยวข้องดังกล่าว

กฎหมายที่เกี่ยวข้องกับการปฏิบัติงานของเจ้าหน้าที่กรมอุทยานแห่งชาติ สัตว์ป่า และพันธุ์พืช มีจำนวนหลายฉบับ เช่น พระราชบัญญัติ อุทยานแห่งชาติ พ.ศ. ๒๕๖๒ พระราชบัญญัติสงวนและคุ้มครองสัตว์ป่า พ.ศ. ๒๕๖๒ พระราชบัญญัติป้องกันและปราบปรามการทรมานและการกระทำให้บุคคลสูญหาย พ.ศ. ๒๕๖๕ และ พระราชบัญญัติว่าด้วยการปรับเป็นพินัย พ.ศ. ๒๕๖๕ เป็นกฎหมายใหม่และมีผลบังคับใช้แล้วทำให้เจ้าหน้าที่ผู้ปฏิบัติงานด้านป้องกันและปราบปรามในหน่วยงานอุทยานแห่งชาติ เขตรักษาพันธุ์สัตว์ป่า และหน่วยงานอื่นๆ ยังไม่เข้าใจในข้อระเบียบกฎหมาย และแนวทางการปฏิบัติที่ถูกต้องเท่าที่ควร และเพื่อไม่ให้เกิดข้อผิดพลาดในการดำเนินคดีอันจะส่งผลให้เจ้าหน้าที่ถูกดำเนินคดีฐานความผิดเกี่ยวกับการปฏิบัติหน้าที่ประกอบกับเป็นการดำเนินการตามหนังสือกรมอุทยานแห่งชาติ สัตว์ป่า และพันธุ์พืช ที่ ทส ๐๙๐๔.๓๐๓/๙๑๑ ลงวันที่ ๑๗ มกราคม ๒๕๖๖ เรื่อง มาตรการและแนวทางในการป้องกัน สกัดกั้น

หยุดยั้ง กระบวนการลักลอบตัดไม้มีค่า ข้อ ๒ ให้ผู้ปฏิบัติงานทุกคนศึกษาระเบียบข้อกฎหมายและดำเนินการตามมาตรการการป้องกันปราบปราม และหยุดยั้งการทำลายทรัพยากรป่าไม้ตามข้อสั่งการแนวทางปฏิบัติระเบียบและกฎหมายที่เกี่ยวข้องอย่างเคร่งครัด และให้เข้มงวดในการบังคับใช้กฎหมายและดำเนินการตามกฎหมายกับผู้กระทำความผิดโดยเฉียบขาดทุกราย สำหรับคดีรายใดที่ไม่ได้ตัวผู้กระทำความผิด หรือไม่พบตัวผู้กระทำความผิดให้ดำเนินการสืบสวนสอบสวนหาตัวผู้กระทำความผิดมาลงโทษตามกฎหมายให้ได้ต่อไป



## ๒.๒ งานอำนวยการ

### ๒.๒.๑ ฝ่ายบริหารทั่วไป

รับหนังสือราชการระบบสารบรรณอิเล็กทรอนิกส์ ๒๖,๓๔๐ เรื่อง ส่งหนังสือราชการด้วยระบบสารบรรณอิเล็กทรอนิกส์ ๘,๖๓๔ เรื่อง ส่งไปรษณีย์ ๑๒๐ ครั้ง ประสานงานรัฐพิธี ๑๒ ครั้ง ดำเนินการสอบคัดเลือกพนักงานราชการ ๓ ครั้ง จัดทำสัญญาจ้างพนักงานราชการ ๒๒ ราย ขอช่วยขอย้ายปรับตำแหน่งข้าราชการ ๒๑ ราย ลูกจ้างประจำ ๔ ราย พนักงานราชการ ๑๘ ราย ดำเนินการเลื่อนเงินเดือนข้าราชการ ๑๑๕ ราย ลูกจ้างประจำ ๕๘ ราย พนักงานราชการ ๗๔๕ ราย จัดทำข้อมูลทะเบียนประวัติข้าราชการ ๑๑๕ ราย ลูกจ้างประจำ ๕๕ ราย ขอเครื่องราชฯ ข้าราชการ ๒๕ ราย ลูกจ้างประจำ ๒ ราย พนักงานราชการ ๓๑ ราย ขอมิบัตรเจ้าหน้าที่ของรัฐ ข้าราชการ ๑๒ ราย ลูกจ้างประจำ ๒ ราย พนักงานราชการ ๒๐ ราย ตรวจสอบรายชื่อผู้ที่มีอายุครบ ๖๐ ปีบริบูรณ์รายงานกรมฯ ข้าราชการ ๑ ราย ลูกจ้างประจำ ๖ ราย พนักงานราชการ ๒๗ ราย ดำเนินการคัดเลือกข้าราชการดีเด่นประจำสอ. ๒ ราย ลูกจ้างประจำ ๑ ราย พนักงานราชการ ๑ ราย ขออนุญาตรับรองสิทธิต่าง ๆ ๒๒๐ ราย ตรวจสอบวันลาข้าราชการ ๑๒ ราย ลูกจ้างประจำ ๗ ราย พนักงานราชการ ๒๑ ราย ตรวจสอบการมาปฏิบัติราชการข้าราชการ ๑๒ ราย ลูกจ้างประจำ ๗ ราย พนักงานราชการ ๒๒ ราย และออกคำสั่งการรักษาความปลอดภัยสถานที่ราชการ จำนวน ๑๒ ครั้ง

### ๒.๒.๒ ฝ่ายยุทธศาสตร์และแผน

ตรวจสอบ วิเคราะห์ สรุปผลการดำเนินงานและผลการเบิกจ่ายเงิน ๔๖ กิจกรรม/โครงการ รวบรวมตรวจสอบการจัดทำค่าของงบประมาณภาพรวมสอ. ๑ ครั้ง ตรวจสอบการจัดทำแผนการดำเนินงานและแผนการเบิกจ่ายเงิน ๔๖ กิจกรรม/โครงการ จัดทำรายงานประจำปีภาพรวม สอ. ๑ ครั้ง จัดทำคำสั่งคณะกรรมการติดตามเร่งรัดการใช้จ่ายงบประมาณ ๑ ครั้ง จัดทำคำสั่งคณะกรรมการอำนวยการและคณะทำงานกำกับดูแลตัวชี้วัดตามมาตรการปรับปรุงประสิทธิภาพในการปฏิบัติราชการ ๑ ครั้ง จัดทำคำสั่งคณะกรรมการอำนวยการและคณะทำงานจัดทำรายงานลักษณะสำคัญขององค์การ ๑ ครั้ง จัดทำคำสั่งคณะกรรมการและคณะทำงานบริหารจัดการความเสี่ยง ๑ ครั้ง จัดทำคำสั่งคณะกรรมการและคณะทำงานติดตามประเมินผลการควบคุมภายใน ๑ ครั้ง จัดทำคำสั่งแต่งตั้งคณะทำงานจัดทำรายงานประจำปี ๑ ครั้ง

จัดทำคำสั่งแต่งตั้งคณะกรรมการอำนวยการและคณะทำงานจัดทำยุทธศาสตร์และแผน ๑ ครั้ง จัดประชุมคณะทำงานกำกับดูแลตัวชี้วัดตามมาตรการปรับปรุงประสิทธิภาพในการปฏิบัติราชการ ๓ ครั้ง รวบรวมรายงานตัวชี้วัดฯ ส่งกรมฯ ๒ ครั้ง จัดประชุมคณะทำงานจัดทำรายงานลักษณะสำคัญของกิจการ ๒ ครั้ง จัดทำเล่มรายงานลักษณะสำคัญของกิจการ สบอ.๙ รวบรวมรายงานผลการปฏิบัติงานและผลการเบิกจ่ายเงินประจำปี ในภาพรวม สบอ. (อส.๓๐๑) ๑๒ ครั้ง จัดเตรียมข้อมูลและผลการปฏิบัติงานเพื่อรับการตรวจราชการ กรม อส. และผู้ตรวจราชการกระทรวงฯ ๒ ครั้ง ร่วมประชุมและรับการตรวจราชการผู้ตรวจราชการกรม อส. ๒ ครั้ง ร่วมประชุมการตรวจราชการการ ผ่านระบบการประชุมทางไกล (Video Conference) ๒ ครั้ง ร่วมประชุมและรับการตรวจราชการผู้ตรวจราชการกระทรวงฯ ๑ ครั้ง ร่วมประชุมการจัดทำคำขอของงบประมาณจังหวัดกลุ่มจังหวัด ๔ ครั้ง รวบรวมและจัดส่งคำขอของงบประมาณจังหวัดและกลุ่มจังหวัด ๓ ครั้ง และรับ-ส่งหนังสือราชการ ๖๗๕ เรื่อง



รับการตรวจราชการ กรมอุทยานแห่งชาติ สัตว์ป่า และพันธุ์พืช ๑๙ - ๒๐ เมษายน ๒๕๖๖

### ๒.๒.๓ ฝ่ายการเงินและบัญชี

ประเมินผลการปฏิบัติงานด้านบัญชีของส่วนราชการ ๑๒ ครั้ง รายงานประจำเดือน GFMS ๑๒ ครั้ง รายงาน (อส.๓๐๒) ๑๒ ครั้ง รายงานจำนวนธุรกรรมทางการเงิน เพื่อรับ-จ่ายของภาครัฐผ่านเครื่อง EDC/OR Code/Bill payment/KTB corporate Online ๖๙ ครั้ง รับและนำส่งเงิน ๑๒๘ ครั้ง รายงานผลการเบิกจ่ายงบประมาณรายจ่ายประจำปีงบประมาณ (พนักงานราชการ) ๑๒ ครั้ง โอนเงินผ่านระบบ KTB corporate Online ๓๘๐ ครั้ง ตรวจสอบใบสำคัญคู่จ่ายเงิน ๖,๔๓๓ ชุด ขอเบิกเงินในงบประมาณและนอกงบประมาณ ๖,๓๕๙ ชุด จัดทำ ขจ. เพื่อจ่ายเงิน ๖,๓๕๙ ชุด รับ - ส่ง หนังสือราชการ ๑,๑๑๙ เรื่อง

### ๒.๒.๔ ฝ่ายพัสดุและการสื่อสาร

ดำเนินการจัดซื้อจัดจ้างด้วยวิธีประกวดราคาอิเล็กทรอนิกส์ (e-bidding) รวม ๙ โครงการ ดำเนินการจัดซื้อจัดจ้างด้วยวิธีเฉพาะเจาะจง รวม ๓๗ ครั้ง ควบคุมและลงทะเบียน ครุภัณฑ์ ยานพาหนะเข้าในระบบ Internet GFMS ๓๐ ครั้ง ควบคุมการใช้รถ-ส่งคืน รถยนต์ราชการใน สบอ. ๙ รวม ๗๑๒ ครั้ง ตรวจสอบพัสดุครุภัณฑ์ประจำปี ๑ ครั้ง ดูแลรักษาความปลอดภัยภายในสำนักบริหารพื้นที่อนุรักษ์ที่ ๙ (อุบลราชธานี)

๓๖๕ ครั้ง ควบคุมดูแลรักษาสาธารณูปโภค ๘๕ ครั้ง ดูแลรักษาความสะอาดสถานที่ ๒๓๘ ครั้ง การจำหน่ายพัสดุ ข้อ ๒๑๕ (๑)(ก) การขายพัสดุครั้งหนึ่งซึ่งมีราคาซื้อหรือได้มารวมกันไม่เกิน ๕๐๐,๐๐๐ บาท จะขายโดยวิธีเฉพาะเจาะจง โดยการเจรจาตกลงราคากันโดยไม่ต้องทอดตลาด ๓ ครั้ง การขายทอดตลาดซึ่งมีราคาซื้อหรือได้มารวมกันเกิน ๕๐๐,๐๐๐ บาท ๒ ครั้ง รายงานสถานภาพบัญชีประจำการอาวุธปืนเครื่องกระสุนปืน และวัตถุระเบิด ๒ ครั้ง รายงานเกณฑ์สิ้นเปลืองน้ำมันเชื้อเพลิงประจำปี ๑ ครั้ง รายงานผล การตรวจสอบความชำรุดบกพร่องของครุภัณฑ์ ๘ ครั้ง รายงานการเก็บข้อมูลตามมาตรการ การลดและคัดแยกขยะมูลฝอยในหน่วยงานของรัฐ ๑๒ ครั้ง เรียกขาน ๑๗๓.๗๕๕,๑๗๓.๘๒๕ MHZ it[ VHF/FM และความถี่ ๔๕๔๕ ๗๘๑๕ ๗๙๔๐ ๙๒๕๑ KHZ ระบบ HF/SSB เท่านั้น รับ-ส่ง ข่าววิทยุ บำรุงรักษาระบบสื่อสารใหม่ ระบบตู้สาขา PABX/เสาอากาศ/ระบบป้องกันฟ้าผ่า ๑๓๐ ครั้ง ดูแลระบบโทรศัพท์/ไฟฟ้าภายในสำนักงาน ๖๐ ครั้ง ควบคุมดูแลประปาภายในสำนักงาน ๒๕ ครั้ง ปรับปรุงภูมิทัศน์ ตัดหญ้า รดน้ำต้นไม้เก็บกวาดรักษาความสะอาดบริเวณอาคารสถานที่ ๑๔๐ ครั้ง ตั้งเครื่องสักการะพระบรมฉายาลักษณ์ พระบาทสมเด็จพระบรมชนกาธิเบศร มหาภูมิพลอดุลยเดชมหาราช บรมนาถบพิตร พร้อมเครื่องสักการะ ๑ ครั้ง ตั้งเครื่องสักการะพระบรมฉายาลักษณ์สมเด็จพระนางเจ้าสิริกิติ์ พระบรมราชินีนาถ พระบรมราชชนนีพันปีหลวง ๑ ครั้ง ตั้งเครื่องสักการะพระบรมฉายาลักษณ์สมเด็จพระนางเจ้าสุทิดา พัชรสุธาพิมลลักษณ พระบรมราชินี ๑ ครั้ง ตั้งเครื่องสักการะพระบรมฉายาลักษณ์ พระบาทสมเด็จพระปรเมนทรรามาธิบดีศรีสินทรมหาวชิราลงกรณ์ พระวชิรเกล้าเจ้าอยู่หัว ๑ ครั้ง



ภาพประกอบการทำลายอาวุธปืน เก่า-ชำรุด ใช้การไม่ได้



ภาพประกอบในการขาดทอดตลาดครุภัณฑ์ เก่า-ชำรุด ใช้การไม่ได้

## ส่วนที่ ๓. รายงานการบริหารงบประมาณ

## สำนักบริหารพื้นที่อนุรักษ์ที่ 9 (อุบลราชธานี)

## งบแสดงฐานะการเงิน

ณ วันที่ 30 กันยายน 2566

(หน่วย : บาท)

	หมายเหตุ	2566	2565
<b>สินทรัพย์</b>			
เงินสดและรายการเทียบเท่าเงินสด	1	21,712,209.40	31,003,806.96
ลูกหนี้ระยะสั้น	2	155,971.67	32,938.04
รายได้ค้างรับ	2	-	-
วัสดุคงเหลือ	3	786,708.02	22,186.00
สินทรัพย์หมุนเวียนอื่น	2	-	-
<b>รวมสินทรัพย์หมุนเวียน</b>		<b>22,654,889.09</b>	<b>31,058,931.00</b>
ลูกหนี้ระยะยาว	4	-	-
ที่ดิน อาคาร และอุปกรณ์	5	296,897,639.79	299,782,383.83
สินทรัพย์โครงสร้างพื้นฐาน	6	970,563.86	6,857,316.55
สินทรัพย์ไม่มีตัวตน	7	2.00	2.00
สินทรัพย์ไม่หมุนเวียนอื่น		-	-
<b>รวมสินทรัพย์ไม่หมุนเวียน</b>		<b>297,868,205.65</b>	<b>306,639,702.38</b>
<b>รวมสินทรัพย์</b>		<b>320,523,094.74</b>	<b>337,698,633.38</b>

หมายเหตุประกอบงบการเงินเป็นส่วนหนึ่งของรายงานการการเงินนี้

สำนักบริหารพื้นที่อนุรักษ์ที่ 9 (อุบลราชธานี)

งบแสดงฐานะการเงิน

ณ วันที่ 30 กันยายน 2566

(หน่วย: บาท)

	หมายเหตุ	2566	2565
<b>หนี้สิน</b>			
<b>หนี้สินหมุนเวียน</b>			
เจ้าหนี้ระยะสั้น	8	13,095,075.30	12,640,751.98
เงินอุดหนุนราชการรับจาก			
คลังระยะสั้น	9	-	-
เงินรับฝากระยะสั้น	10	1,679,600.00	1,438,225.00
หนี้สินหมุนเวียนอื่น	11	2,007,059.00	2,821,462.00
<b>รวมหนี้สินหมุนเวียน</b>		<b>16,781,734.30</b>	<b>16,900,438.98</b>
<b>หนี้สินไม่หมุนเวียน</b>			
เจ้าหนี้ระยะยาว		-	-
เงินกู้ยืมระยะยาว		-	-
เงินอุดหนุนราชการรับจาก			
คลังระยะยาว	12	200,000.00	200,000.00
หนี้สินไม่หมุนเวียนอื่น	13	530,026.78	718,596.54
<b>รวมหนี้สินไม่หมุนเวียน</b>		<b>730,026.78</b>	<b>918,596.54</b>
<b>รวมหนี้สิน</b>		<b>17,511,761.08</b>	<b>17,819,035.52</b>
<b>สินทรัพย์สุทธิ/ส่วนทุน</b>		<b>303,011,333.66</b>	<b>319,879,597.86</b>

หมายเหตุประกอบงบการเงินเป็นส่วนหนึ่งของรายงานการเงินนี้

สำนักบริหารพื้นที่อนุรักษ์ที่ 9 (อุบลราชธานี)

งบแสดงฐานะการเงิน

ณ วันที่ 30 กันยายน 2566

(หน่วย:บาท)

หมายเหตุ	2566	2565
สินทรัพย์สุทธิ/ส่วนทุน		
ทุน	7,526,232.50	7,526,232.50
รายได้สูง/(ต่ำ)กว่าค่าใช้จ่ายสะสม	312,443,509.02	239,353,683.50
องค์ประกอบอื่นของสินทรัพย์สุทธิ/ส่วนทุน	-	-
<b>รวมสินทรัพย์สุทธิ/ส่วนทุน</b>	<b>319,969,741.52</b>	<b>246,879,916.00</b>

หมายเหตุประกอบงบการเงินเป็นส่วนหนึ่งของรายงานการเงินนี้



## สำนักบริหารพื้นที่อนุรักษ์ที่ 9 (อุบลราชธานี)

## งบแสดงผลการดำเนินงานทางการเงิน

สำหรับปีสิ้นสุดวันที่ 30 กันยายน 2566

(หน่วย : บาท)

	หมายเหตุ	2566	2565
<b>รายได้</b>			
รายได้จากงบประมาณ	14	354,539,673.25	402,680,358.05
รายได้จากการขายสินค้าและบริการ	15	19,963,657.00	17,504,970.00
รายได้จากการอุดหนุนจากหน่วยงานภาครัฐ	16	300,000.00	245,000.00
รายได้จากการอุดหนุนอื่นและบริจาค	17	410,426.76	312,874.52
รายได้อื่น	18	11,300.00	129,120.00
<b>รวมรายได้</b>		<b>375,225,057.01</b>	<b>420,872,322.57</b>
<b>ค่าใช้จ่าย</b>			
ค่าใช้จ่ายบุคลากร	19	249,871,010.60	256,080,918.06
ค่าบำเหน็จบำนาญ	20	69,544.00	54,135.00
ค่าตอบแทน	21	57,523,128.00	56,158,210.00
ค่าใช้จ่ายสอย	22	106,814,082.83	128,678,520.94
ค่าวัสดุ	23	26,944,235.54	27,481,891.07
ค่าสาธารณูปโภค	24	5,020,932.39	3,919,091.76
ค่าเสื่อมราคาและค่าตัดจำหน่าย	25	33,167,071.58	33,167,071.58
		6,950.00	
ค่าใช้จ่ายจากการอุดหนุนอื่นและบริจาค	26	0.00	6,950,000.00
		-	
ค่าใช้จ่ายอื่น	27	94,176,540.07	- 163,032,617.06
<b>รวมค่าใช้จ่าย</b>		<b>392,183,464.87</b>	<b>347,706,717.09</b>
<b>รายได้สูง/(ต่ำ)กว่าค่าใช้จ่ายของส่วนราชการ</b>		<b>(16,958,407.86)</b>	<b>73,165,605.48</b>
รายได้แผ่นดินรอนำส่งคลัง		-	-
<b>รายได้สูง/(ต่ำ)กว่าค่าใช้จ่ายสุทธิ</b>		<b>(16,958,407.86)</b>	<b>73,165,605.48</b>

หมายเหตุประกอบงบการเงินเป็นส่วนหนึ่งของรายงานการเงินนี้

สำนักบริหารพื้นที่อนุรักษ์ที่ 9 (อุบลราชธานี)

หมายเหตุประกอบงบการเงิน  
สำหรับปีสิ้นสุดวันที่ 30 กันยายน 2566

(หน่วย : บาท)

	2566	2565		
<b>หมายเหตุที่ 1 เงินสดและรายการเทียบเท่าเงินสด</b>				
เงินตราต่างประเทศ	200,000.00	200,000.00		
เงินฝากธนาคาร (เงินงบประมาณ)	8,833,342.64	7,840,470.00		
เงินฝากธนาคาร (เงินนอกงบประมาณ)	838,000.00	1,926,440.00		
เงินฝากกระแสรายวันที่สถาบันการเงิน	1676,800	1,435,425.00		
เงินฝากค้ำประกัน	10,164,066.76	19,601,471.96		
	<b>21,712,209.40</b>	<b>31,003,806.96</b>		
<b>หมายเหตุที่ 2 ลูกหนี้ระยะสั้น</b>				
ลูกหนี้เงินยืมในงบประมาณ	141,907.00	19,696.00		
ลูกหนี้เงินยืมนอกงบประมาณ	9,920.00	-		
ค้างรับจากกรมบัญชีกลาง	-	8,783.30		
ค่าใช้จ่ายจ่ายล่วงหน้า	4,144.67	4,458.74		
<b>รวม ลูกหนี้ระยะสั้น</b>	<b>155,971.67</b>	<b>32,938.04</b>		
<b>ลูกหนี้เงินยืมในงบประมาณ ณ วันสิ้นปี แยกตามอายุหนี้ ดังนี้</b>				
			(หน่วย : บาท)	
<b>ลูกหนี้เงินยืม</b>	ยังไม่ถึงกำหนด	ถึงกำหนดชำระ	เกินกำหนดชำระ	<b>รวม</b>
<b>ในงบประมาณ</b>	ชำระและการส่ง ใช้ใบสำคัญ	และการส่งใช้ ใบสำคัญ	และการส่งใช้ ใบสำคัญ	
2566	141,907.00	-	-	<b>141,907.00</b>
2565	19,696.00	-	-	<b>19,696.00</b>
<b>ลูกหนี้เงินยืม</b>	ยังไม่ถึงกำหนด	ถึงกำหนดชำระ	เกินกำหนดชำระ	<b>รวม</b>
<b>นอกงบประมาณ</b>	ชำระและการส่ง ใช้ใบสำคัญ	และการส่งใช้ ใบสำคัญ	และการส่งใช้ ใบสำคัญ	
2566	9,920.00	-	-	<b>9,920.00</b>
2565	-	-	-	<b>-</b>

สำนักบริหารพื้นที่อนุรักษ์ที่ 9 (อุบลราชธานี)

หมายเหตุประกอบงบการเงิน  
สำหรับปีสิ้นสุดวันที่ 30 กันยายน 2566

(หน่วย : บาท)

	2566	2565
<b>หมายเหตุที่ 3 วัสดุคงเหลือ</b>		
วัสดุคงเหลือ ณ 30 กันยายน 2566 จำนวน 786,708.02 บาท เป็นวัสดุสำนักงานทั้งจำนวน		
วัสดุคงเหลือ ณ 30 กันยายน 2565 จำนวน 22,186.00 บาท เป็นวัสดุสำนักงานทั้งจำนวน		
<b>หมายเหตุที่ 4 ลูกหนี้ระยะยาว</b>		
ลูกหนี้อื่นระยะยาว	-	-
เงินจ่ายล่วงหน้า - ระยะยาว	-	-
<b>รวม ลูกหนี้ระยะยาว</b>	<b>-</b>	<b>-</b>
<b>หมายเหตุที่ 5 ที่ดิน อาคาร และอุปกรณ์</b>		
อาคารและสิ่งปลูกสร้าง	206,146,571.61	205,746,571.61
หัก ค่าเสื่อมราคาสะสม	(70,237,346.37)	(61,593,820.26)
<b>อาคาร และสิ่งปลูกสร้าง (สุทธิ)</b>	<b>135,909,225.24</b>	<b>144,152,751.35</b>
อุปกรณ์	274,816,013.65	259,491,455.57
หัก ค่าเสื่อมราคาสะสม	(191,103,162.31)	(167,763,374.94)
<b>อุปกรณ์ (สุทธิ)</b>	<b>83,712,851.34</b>	<b>91,728,080.63</b>
งานระหว่างก่อสร้าง	77,275,563.21	63,901,551.85
<b>รวม ที่ดิน อาคาร และอุปกรณ์(สุทธิ)</b>	<b>296,897,639.79</b>	<b>299,782,383.83</b>
<b>หมายเหตุที่ 6 สินทรัพย์โครงสร้างพื้นฐาน</b>		
สินทรัพย์โครงสร้างพื้นฐาน	32,100,697.60	32,100,697.60
หัก ค่าเสื่อมราคาสะสม	(31,130,133.74)	(25,243,381.05)
<b>สินทรัพย์โครงสร้างพื้นฐาน (สุทธิ)</b>	<b>970,563.86</b>	<b>6,857,316.55</b>
<b>หมายเหตุที่ 7 สินทรัพย์ไม่มีตัวตน</b>		
โปรแกรมคอมพิวเตอร์	311,905.00	311,905.00
หัก ค่าตัดจำหน่ายสะสม	(311,903.00)	(311,903.00)
โปรแกรมคอมพิวเตอร์ (สุทธิ)	2.00	2.00
สินทรัพย์ไม่มีตัวตนอื่น	-	-
หัก ค่าตัดจำหน่ายสะสม	-	-
สินทรัพย์ไม่มีตัวตนอื่น (สุทธิ)	-	-
<b>รวม สินทรัพย์ไม่มีตัวตน (สุทธิ)</b>	<b>2.00</b>	<b>2.00</b>

## สำนักบริหารพื้นที่อนุรักษ์ที่ 9 (อุบลราชธานี)

## หมายเหตุประกอบการเงิน

สำหรับปีสิ้นสุดวันที่ 30 กันยายน 2566

(หน่วย : บาท)

	2566	2565
<b>หมายเหตุที่ 8 เจ้าหนี้ระยะสั้น</b>		
เจ้าหนี้การค้า-บุคคลภายนอก	11,788,258.64	10,890,134.00
รับสินค้า/ใบสำคัญ	41,397.00	41,397.00
เจ้าหนี้อื่น-หน่วยงานภาครัฐ	930,643.66	1,255,661.68
ใบสำคัญค้ำจ่าย	334,776.00	983,176.00
<b>รวม เจ้าหนี้ระยะสั้น</b>	<b>13,095,075.30</b>	<b>12,640,751.98</b>
<b>หมายเหตุที่ 9 เงินอุดหนุนราชการรับจากคลังระยะสั้น</b>		
เงินอุดหนุนราชการรับจากคลัง-เพื่อโครงการเงินกู้ต่างประเทศ	-	-
<b>รวม เงินอุดหนุนราชการรับจากคลังระยะสั้น</b>	<b>-</b>	<b>-</b>
<b>หมายเหตุที่ 10 เงินรับฝากระยะสั้น</b>		
เงินรับฝากอื่น	1,679,600.00	1,438,225.00
<b>รวม เงินรับฝากระยะสั้น</b>	<b>1,679,600.00</b>	<b>1,438,225.00</b>
<b>หมายเหตุที่ 11 หนี้สินหมุนเวียนอื่น</b>		
เงินประกันผลงาน	-	-
เงินประกันอื่น	2,007,059.00	2,821,462.00
ค่าใช้จ่ายค้ำจ่ายอื่น - หน่วยงานภาครัฐ	-	-
ค่าใช้จ่ายค้ำจ่ายอื่น - บุคคลภายนอก	-	-
<b>รวม หนี้สินหมุนเวียนอื่น</b>	<b>2,007,059.00</b>	<b>2,821,462.00</b>
<b>หมายเหตุที่ 12 เงินอุดหนุนราชการรับจากคลังระยะยาว</b>		
เงินอุดหนุนราชการรับจากคลังระยะยาว จำนวน 200,000 บาท เป็นเงินอุดหนุน เพื่อการดำเนินงานทั้งจำนวน		
<b>หมายเหตุที่ 13 หนี้สินไม่หมุนเวียนอื่น</b>		
รายได้รอการรับรู้	530,026.78	718,596.54
หนี้สินไม่หมุนเวียนอื่น	-	-
<b>รวม หนี้สินไม่หมุนเวียนอื่น</b>	<b>530,026.78</b>	<b>718,596.54</b>

สำนักบริหารพื้นที่อนุรักษ์ที่ 9 (อุบลราชธานี)

หมายเหตุประกอบการเงิน

สำหรับปีสิ้นสุดวันที่ 30 กันยายน 2566

(หน่วย : บาท)

	2566	2565
<b>หมายเหตุที่ 14 รายได้จากงบประมาณ</b>		
รายได้จากงบบุคลากร	151,030,016.19	151,980,892.17
รายได้จากงบลงทุน	70,745,027.81	97,515,712.81
รายได้จากงบดำเนินงาน	124,224,565.15	95,338,750.76
รายได้จากงบอุดหนุน	6,950,000.00	3,850,000.00
รายได้จากงบรายจ่ายอื่น	851,096.00	932,199.70
รายได้จากงบกลาง	906,779.75	8,237,546.25
รายได้จากงบเงินกู้	-	45,061,800.13
<u>หัก เบิกเกินส่งคืนเงินงบประมาณ</u>	(167,811.65)	(236,543.77)
<b>รวม รายได้จากงบประมาณ</b>	<b>354,539,673.25</b>	<b>402,680,358.05</b>
<b>หมายเหตุที่ 15 รายได้จากการขายสินค้าและบริการ</b>		
รายได้จากการให้บริการ - บุคคลภายนอก	19,963,657.00	17,504,970.00
รายได้จากการขายสินค้า - บุคคลภายนอก	-	-
<b>รวม รายได้จากการขายสินค้าและบริการ</b>	<b>19,963,657.00</b>	<b>17,504,970.00</b>
<b>หมายเหตุที่ 16 รายได้จากการอุดหนุนจาก หน่วยงานภาครัฐ</b>		
รายได้จากการอุดหนุน-หน่วยงานภาครัฐ	-	-
<u>บวก</u> TR-หน่วยงานรับเงินจากหน่วยงานอื่น		
รายได้ช่วยเหลือเพื่อการดำเนินงานจากต่างประเทศ	-	-
รายได้จากการอุดหนุนเพื่อการดำเนินงานจาก อปท.	-	-
รายได้จากการอุดหนุนเพื่อการลงทุนอื่น	300,000.00	245,000.00
<b>รวม รายได้จากการอุดหนุนจากหน่วยงานภาครัฐ</b>	<b>300,000.00</b>	<b>245,000.00</b>

สำนักบริหารพื้นที่อนุรักษ์ที่ 9 (อุบลราชธานี)

หมายเหตุประกอบการเงิน

สำหรับปีสิ้นสุดวันที่ 30 กันยายน 2566

(หน่วย : บาท)

2566

2565

หมายเหตุที่ 17 รายได้จากการอุดหนุนอื่นและบริจาค

รายได้จากการบริจาค	410,426.76	312,874.52
<b>รวม รายได้จากการอุดหนุนอื่นและบริจาค</b>	<b>410,426.76</b>	<b>312,874.52</b>

หมายเหตุที่ 18 รายได้อื่น

รายได้จากการรับโอนสินทรัพย์ระหว่างหน่วยงาน	-	-
รายได้ค่าปรับ	8,800.00	104,040.00
รายได้อื่น	2,500.00	28,080.00
	11,300.00	129,120.00
<b>บวก</b> ปรับเงินฝากคลัง	20,669,954.57	18,879,805.00
TR - เงินทดรองราชการ	-	-
<b>หัก</b> โอนเงินนอกงบประมาณให้กรมบัญชีกลาง	(20,669,954.57)	(18,879,805.00)
TE - เงินทดรองราชการ	-	-
<b>รวม รายได้อื่น</b>	<b>11,300.00</b>	<b>129,120.00</b>

สำนักบริหารพื้นที่อนุรักษ์ที่ 9 (อุบลราชธานี)

หมายเหตุประกอบการเงิน

สำหรับปีสิ้นสุดวันที่ 30 กันยายน 2566

(หน่วย : บาท)

	2566	2565
<b>หมายเหตุที่ 19 ค่าใช้จ่ายบุคลากร</b>		
เงินเดือน	55,880,100.53	64,039,138.94
ค่าล่วงเวลา	4,668,040.00	2,665,180.00
เงินตอบแทนพิเศษของผู้ได้รับเงินเต็มขั้น	129,175.51	72,938.89
เงินค่าตอบแทนพนักงานราชการ	149,732,976.15	150,262,701.47
เงินค่าครองชีพ	1,442,165.32	1,823,098.95
เงินเดือนและค่าจ้างอื่น	804,929.84	830,445.16
เงินประจำตำแหน่ง	228,554.84	197,961.29
ค่าจ้าง	26,012,360.01	26,045,311.94
เงินรางวัล	-	-
ค่ารักษาพยาบาล	36,106.25	26,066.00
เงินช่วยการศึกษาบุตร	565,169.50	821,745.25
เงินช่วยเหลือพิเศษกรณีเสียชีวิต	-	278,670.00
ค่าตอบแทนพิเศษชายแดนใต้	6,000.00	1,900.00
เงินทำขวัญข้าราชการและลูกจ้าง	-	-
เงินชดเชย กบข.	898,496.51	929,698.00
เงินสมทบ กบข.	1,347,744.75	1,394,546.99
เงินสมทบ กสจ.	503,200.80	533,800.37
เงินสมทบกองทุนประกันสังคม	6,125,246.00	5,000,607.00
เงินสมทบกองทุนเงินทดแทน	399,179.00	313,832.00
ค่าเช่าบ้าน	750,725.81	685,479.04
เงินเพิ่ม	7,700.00	9,100.00
ค่าใช้จ่ายบุคลากรอื่น	333,139.78	148,696.77
<b>รวม ค่าใช้จ่ายบุคลากร</b>	<b>249,871,010.60</b>	<b>256,080,918.06</b>
<b>หมายเหตุที่ 20 ค่าบำเหน็จบำนาญ</b>		
ค่ารักษาพยาบาล	31,444.00	16,035.00
เงินช่วยการศึกษาบุตร	38,100.00	38,100.00
<b>รวม ค่าบำเหน็จบำนาญ</b>	<b>69,544.00</b>	<b>54,135.00</b>

สำนักบริหารพื้นที่อนุรักษ์ที่ 9 (อุบลราชธานี)

หมายเหตุประกอบการเงิน

สำหรับปีสิ้นสุดวันที่ 30 กันยายน 2566

(หน่วย : บาท)

	2566	2565
<b>หมายเหตุที่ 21 ค่าตอบแทน</b>		
ค่าตอบแทนการปฏิบัติงาน	57,516,528.00	56,080,180.00
ค่าตอบแทนอื่น	6,600.00	78,030.00
<b>รวม ค่าตอบแทน</b>	<b>57,523,128.00</b>	<b>56,158,210.00</b>
<b>หมายเหตุที่ 22 ค่าใช้สอย</b>		
ค่าใช้จ่ายในการฝึกอบรมในประเทศ	53,852.00	-
ค่าใช้จ่ายในการฝึกอบรมต่างประเทศ	-	-
ค่าใช้จ่ายในการฝึกอบรมบุคคลภายนอก	-	147,500.00
ค่าเบี้ยเลี้ยง	1,826,871.00	1,936,550.00
ค่าที่พัก	2,053,671.02	2,322,807.86
ค่าใช้จ่ายในการเดินทางในประเทศ	1,610,639.24	1,552,751.06
ค่าใช้จ่ายในการเดินทางต่างประเทศ	-	-
ค่าซ่อมแซมและบำรุงรักษา	1,409,286.39	972,915.02
ค่าจ้างเหมาบริการ	97,583,607.60	119,418,391.85
ค่าเบี้ยประกันภัย	5,371.77	9,692.94
ค่าธรรมเนียมทางกฎหมาย	62,200.00	-
ค่าใช้จ่ายในการประชุม	443,770.00	488,350.00
ค่ารับรองและพิธีการ	-	-
ค่าใช้จ่ายผลักส่งเป็นรายได้แผ่นดิน	-	-
ค่าเช่าเบ็ดเตล็ด-บุคคลภายนอก	170,290.81	487,502.97
ค่าประชาสัมพันธ์	713,823.00	1,317,059.24
ค่าใช้สอยอื่น	880,700.00	25,000.00
<b>รวม ค่าใช้สอย</b>	<b>106,814,082.83</b>	<b>128,678,520.94</b>



สำนักบริหารพื้นที่อนุรักษ์ที่ 9 (อุบลราชธานี)

หมายเหตุประกอบการเงิน

สำหรับปีสิ้นสุดวันที่ 30 กันยายน 2566

(หน่วย : บาท)

	2566	2565
<b>หมายเหตุที่ 23 ค่าวัสดุ</b>		
ค่าวัสดุ	16,021,138.33	17,514,247.25
ค่าเชื้อเพลิง	10,923,097.21	9,825,543.82
ค่าครุภัณฑ์มูลค่าต่ำกว่าเกณฑ์	-	142,100.00
<b>รวม ค่าวัสดุ</b>	<b>26,944,235.54</b>	<b>27,481,891.07</b>
<b>หมายเหตุที่ 24 ค่าสาธารณูปโภค</b>		
ค่าไฟฟ้า	4,319,877.77	3,235,404.78
ค่าน้ำประปาและน้ำบาดาล	98,417.74	82,808.74
ค่าโทรศัพท์	19,248.45	11,746.52
ค่าบริการสื่อสารและโทรคมนาคม	495,771.43	502,439.72
ค่าบริการไปรษณีย์	87,617.00	86,692.00
<b>รวม ค่าสาธารณูปโภค</b>	<b>5,020,932.39</b>	<b>3,919,091.76</b>
<b>หมายเหตุที่ 25 ค่าเสื่อมราคาและค่าตัดจำหน่าย</b>		
อาคารและสิ่งปลูกสร้าง	8,643,526.11	8,475,253.15
ครุภัณฑ์	18,636,792.78	16,384,995.87
สินทรัพย์โครงสร้างพื้นฐาน	5,886,752.69	9,656,318.30
สินทรัพย์ไม่มีตัวตน	-	-
<b>รวม ค่าเสื่อมราคาและค่าตัดจำหน่าย</b>	<b>33,167,071.58</b>	<b>34,516,567.32</b>

สำนักบริหารพื้นที่อนุรักษ์ที่ 9 (อุบลราชธานี)

หมายเหตุประกอบการเงิน

สำหรับปีสิ้นสุดวันที่ 30 กันยายน 2566

(หน่วย : บาท)

	2566	2565
<b>หมายเหตุที่ 26 ค่าใช้จ่ายจากการอุดหนุนและบริจาค</b>		
ค่าใช้จ่ายอุดหนุนเพื่อการดำเนินงาน-ภาคครัวเรือน	6,950,000.00	3,850,000.00
ค่าใช้จ่ายอุดหนุนเพื่อการดำเนินงานอื่น	-	-
<b>รวม ค่าใช้จ่ายจากการอุดหนุนและบริจาค</b>	<b>6,950,000.00</b>	<b>3,850,000.00</b>
<b>หมายเหตุที่ 27 ค่าใช้จ่ายอื่น</b>		
กำไร/ขาดทุนสุทธิจากการจำหน่ายสินทรัพย์		
ขาดทุนจากอัตราแลกเปลี่ยนเงินตราต่างประเทศ		
ค่าใช้จ่ายอื่น	-	-
<b>รายการหักกลับ</b>		
กรมบัญชีกลางโอน	-	9,000.00
รายได้ระหว่างหน่วยงาน-หน่วยงานรับเงินนอกงบประมาณ		
จากกรมบัญชีกลาง	(33,213,059.45)	(46,060,786.39)
ค่าใช้จ่ายระหว่างหน่วยงาน - ปรับเงินฝากคลัง	33,964,910.77	46,096,818.93
รายได้ระหว่างกัน-ภายในกรมเดียวกัน	(108,768,902.03)	(172,357,381.55)
ค่าใช้จ่ายระหว่างกัน-ภายในกรมเดียวกัน	13,840,510.64	9,279,731.95
<b>รวม ค่าใช้จ่ายอื่น</b>	<b>- 94,176,540.07</b>	<b>- 163,032,617.06</b>

## สำนักบริหารพื้นที่อนุรักษ์ที่ 9 (อุบลราชธานี)

## รายงานรายได้แผ่นดิน

สำหรับปีสิ้นสุดวันที่ 30 กันยายน 2566

(หน่วย : บาท)

	หมายเหตุ	2566	2565
<b>รายได้แผ่นดินที่จัดเก็บ</b>			
รายได้แผ่นดิน-ภาษี	1	219,760.00	16,850.00
รายได้แผ่นดิน-นอกจากภาษี	2	193,9492.27	771,022.04
<b>รวมรายได้แผ่นดินที่จัดเก็บ</b>		<b>2,159,252.27</b>	<b>787,872.04</b>
หัก			
รายได้แผ่นดินถอนคืนจากคลัง		-	60,200.00
รายได้แผ่นดินจัดสรรตามกฎหมาย		-	-
<b>รายได้แผ่นดินจัดเก็บสุทธิ</b>		<b>2,159,252.27</b>	<b>787,872.04</b>
รายได้แผ่นดินนำส่งคลัง		(2,159,252.27)	(787,872.04)
<b>รายได้แผ่นดินรอนำส่งคลัง</b>		<b>-</b>	<b>-</b>
ปรับ			
รายได้แผ่นดินรอนำส่งคลัง		-	-
<b>รายการรายได้แผ่นดินสุทธิ</b>		<b>-</b>	<b>-</b>
<b>หมายเหตุ 1 รายได้แผ่นดิน-ภาษี</b>			
รายได้ค่าใบอนุญาตสงวนและคุ้มครองสัตว์ป่า		26,200.00	15,850.00
รายได้ค่าธรรมเนียมใบอนุญาตอื่น		193,560.00	1,000.00
<b>รวมรายได้แผ่นดิน-ภาษี</b>		<b>219,760.00</b>	<b>16,850.00</b>
<b>หมายเหตุที่ 2 รายได้แผ่นดิน-นอกจากภาษี</b>			
รายได้จากการขายสินค้าและบริการ		-	27,100.00
รายได้จากขายครุภัณฑ์		284,950.00	-
รายได้ดอกเบียอื่น		11,744.12	-
รายได้ดอกเบียเงินฝากที่สถาบันการเงิน		671.24	748.76
รายได้จากการริบทรัพย์		885,237.08	574,396.19
รายได้จากค่าปรับอื่น		742,406.50	-
รายได้เงินเหลือจ่าย		14,483.33	168,777.09
<b>รวมรายได้แผ่นดิน-นอกจากภาษี</b>		<b>1,939,492.27</b>	<b>771,022.04</b>

## ส่วนที่ ๔. ผลงานสำคัญ

### ๔.๑ เรื่อง การรับเสด็จ สมเด็จพระกนิษฐาธิราชเจ้า กรมสมเด็จพระเทพรัตนราชสุดาฯ สยามบรมราชกุมารี ในพื้นที่จังหวัดมุกดาหาร เมื่อวันที่ ๑๓ มิถุนายน ๒๕๖๖

ด้วยฯ สมเด็จพระกนิษฐาธิราชเจ้า กรมสมเด็จพระเทพรัตนราชสุดาฯ สยามบรมราชกุมารี ในคราวเสด็จพระราชดำเนินทรงปฏิบัติพระราชกรณียกิจในพื้นที่จังหวัดมุกดาหาร ในวันอังคารที่ ๑๓ มิถุนายน ๒๕๖๖ เพื่อทรงเยี่ยม และติดตามความก้าวหน้าผลการดำเนินงานโครงการตามพระราชดำริฯ ในพื้นที่โรงเรียนตำรวจตระเวนชายแดน โดยมีรายละเอียดดังนี้

เวลา ๑๐.๓๕ น.สมเด็จพระกนิษฐาธิราชเจ้า กรมสมเด็จพระเทพรัตนราชสุดาฯ สยามบรมราชกุมารี เสด็จพระราชดำเนินไปทรงเยี่ยมและติดตามงานโครงการพัฒนาเด็กและเยาวชน ฉบับที่ ๕ (พ.ศ. ๒๕๖๐-๒๕๖๙) ณ ศูนย์การเรียนรู้ตำรวจตระเวนชายแดนใต้ร่มพระบารมี (ธนาคารอาคารสงเคราะห์อุปถัมภ์) บ้านด่านช้าง ตำบลบ้านค้อ อำเภอดงคำชะอี จังหวัดมุกดาหาร

โอกาสนี้ นายสว่าง กองอินทร์ ผู้ตรวจราชการกรมอุทยานแห่งชาติ สัตว์ป่า และพันธุ์พืช ทำหน้าที่ผู้อำนวยการสำนักสงนองงานพระราชดำริ นายครรชิต ศรีนพวรรณ ผู้อำนวยการสำนักบริหารพื้นที่อนุรักษ์ที่ ๙ นายปราโมทย์ รัตศรี ผู้อำนวยการส่วนอนุรักษ์สัตว์ป่า นายสมโภชน์ เทียงจิตต์ ผู้อำนวยการส่วนประสานโครงการพระราชดำริและกิจการพิเศษ หัวหน้าเขตรักษาพันธุ์สัตว์ป่าภูสีฐาน และหัวหน้าโครงการพระราชดำริฯ ในพื้นที่ ร่วมเฝ้ารับเสด็จฯ และถวายรายงานความก้าวหน้าการอพยพราษฎรชุมชนโนนป่าก่อที่อาศัยอยู่ในพื้นที่เขตรักษาพันธุ์สัตว์ป่าภูสีฐาน ออกมาอาศัยที่บ้านใต้ร่มพระบารมี จำนวน ๖๔ ครัวเรือน พร้อมทั้งจัดที่ดินทำกินให้จำนวน ๓ ไร่ต่อครอบครัว เพื่อสนองพระราชดำริ ในคราวเสด็จพระราชดำเนิน เมื่อวันที่ ๑ กุมภาพันธ์ ๒๕๕๙

ในการนี้ ทรงตรัสห่วงใยเกี่ยวกับพื้นที่ทำกินของราษฎรที่อพยพออกจากเขตรักษาพันธุ์สัตว์ป่าภูสีฐาน และอยากให้มิครูป่าไม้เข้ามาสอนนักเรียนเกี่ยวกับการอนุรักษ์ป่าไม้และพันธุ์สัตว์ป่า

ทั้งนี้ ได้ร่วมหารือและติดตามการดำเนินงานเพื่อสนองพระราชดำริสมเด็จพระกนิษฐาธิราชเจ้า กรมสมเด็จพระเทพรัตนราชสุดาฯ สยามบรมราชกุมารี โดยได้ลงพื้นที่บริเวณข้างอ่างเก็บน้ำห้วยตาเปอะที่สามารถจัดสรรพื้นที่ให้ราษฎรได้ครอบครัวละ ๒ ไร่ รวมเนื้อที่ทั้งหมด ๑๓๐ ไร่ เพื่อแก้ไขปัญหาเรื่องที่ดินทำกินของราษฎรชุมชนโนนป่าก่อ ตลอดจนฟื้นฟูพื้นที่ป่าและสัตว์ป่า

สำหรับแผนการปรับปรุงพื้นที่ชุมชนโนนป่าก่อที่อยู่ในพื้นที่ป่าอนุรักษ์ เขตรักษาพันธุ์สัตว์ป่าภูสีฐานจะจัดทำโครงการพัฒนาแหล่งท่องเที่ยวเรียนรู้ด้านสัตว์ป่าทุ่งโนนป่าก่อ ในปี ๒๕๖๘ เพื่อให้เยาวชนและประชาชนมาศึกษาเรียนรู้ต่อไป





## ๔.๒ เรื่อง การรับเสด็จ สมเด็จพระกนิษฐาธิราชเจ้า กรมสมเด็จพระเทพรัตนราชสุดาฯ สยามบรมราชกุมารี ในพื้นที่จังหวัดศรีสะเกษ ในวันที่ ๒๓ สิงหาคม ๒๕๖๖

ด้วยสมเด็จพระกนิษฐาธิราชเจ้า กรมสมเด็จพระเทพรัตนราชสุดาฯ สยามบรมราชกุมารี เสด็จพระราชดำเนินทรงปฏิบัติพระราชกรณียกิจในพื้นที่จังหวัดบุรีรัมย์ จังหวัดสุรินทร์ และจังหวัดศรีสะเกษ ระหว่างวันที่ ๒๑ - ๒๔ สิงหาคม ๒๕๖๖ รายละเอียด ดังนี้

เวลา ๑๓.๓๐ น. เสด็จพระราชดำเนินทรงเยี่ยมและติดตามงานศูนย์พัฒนาการเกษตรภูสิงห์อันเนื่องมาจากพระราชดำริ อำเภอภูสิงห์ จังหวัดศรีสะเกษ ซึ่งเป็นศูนย์สาขาของศูนย์ศึกษาการพัฒนาภูพานอันเนื่องมาจากพระราชดำริ ทรงประทับรถรางพระที่นั่ง เสด็จพระราชดำเนินไปทอดพระเนตร กิจกรรมการดำเนินงานและผลสัมฤทธิ์ของหน่วยงานต่างๆ ทรงทอดพระเนตรกิจกรรมงานอนุรักษ์ทรัพยากรธรรมชาติ โดยนายนิรันดร์ ประทวนชัย รองอธิบดีกรมอุทยานแห่งชาติ สัตว์ป่า และพันธุ์พืช พร้อมด้วย นายอักษิณัฐพงษ์ สวาสดีนา ผู้อำนวยการส่วนประสานงานโครงการภาคเหนือ แทนผู้อำนวยการสำนักสนองงานพระราชดำรินางขวัญใจ น้อยนารายณ์ ผู้อำนวยการส่วนประสานงานโครงการภาคตะวันออกเฉียงเหนือ นายรัชศักดิ์ เผ่าวงศา ผู้อำนวยการส่วนประสานงานโครงการภาคใต้ นายครรชิต ศรีนพวรรณ ผู้อำนวยการสำนักบริหารพื้นที่อนุรักษ์ที่ ๙ นายสมโภชน์ เทียงจิตต์ ผู้อำนวยการส่วนประสานโครงการพระราชดำริและกิจการพิเศษ และหัวหน้าหน่วยงานในพื้นที่ ร่วมเฝ้ารับเสด็จฯ และนางสาวลักขณา ราชีวงศ์ หัวหน้างานอนุรักษ์ทรัพยากรกรมอุทยานแห่งชาติ สัตว์ป่า และพันธุ์พืช กล่าวถวายรายงานการดำเนินกิจกรรมภายใต้แนวพระราชดำริสมเด็จพระนางเจ้าสิริกิติ์ พระบรมราชินีนาถ พระบรมราชชนนีพันปีหลวง เกี่ยวกับการให้คนอยู่ร่วมกับป่าโดยไม่ทำลายป่า

ในการนี้ ทรงมีพระราโชวาท ในโอกาสทรงติดตามความก้าวหน้าการดำเนินงานศูนย์พัฒนาการเกษตรภูสิงห์อันเนื่องมาจากพระราชดำริ ตำบลห้วยตึกชู อำเภอภูสิงห์ จังหวัดศรีสะเกษ ความว่า “ก็ขอบคุณที่จัดให้มาดูที่ศูนย์นี้ เพราะว่าที่ศูนย์นี้ไม่ค่อยรู้จักเท่าไร เห็นได้ว่า มีพื้นที่กว้าง มีปัจจัยการผลิตต่างๆ ที่ครบถ้วนแล้วมีกิจกรรมต่างๆ หลายอย่างที่สืบทอดมา และก็ยังดำเนินการอยู่เสมอและไม่ทอดทิ้ง เป็นเรื่องที่น่าชื่นชมมาก นอกจากที่จะมีประชาชนที่อยู่ใกล้เคียงได้อาศัย ประชาชนที่อยู่ห่างไกลก็ยังได้มาดู รวมทั้ง เยาวชน นักเรียนที่จะได้ความรู้เพิ่มเติมอย่างที่ที่มานี้ ก็ยังได้ความรู้เพิ่มเติมและก็เห็นว่ามีประโยชน์หลายอย่างก็คงไม่ได้เอาไปทำเอง แต่ว่าก็จะได้อาไปถ่ายทอดเผยแพร่ได้ก็นับว่าได้รับความรู้และความคิดที่เพิ่มเติมก็ขอแสดงความชื่นชมก็เห็นว่าเที่ยวนี้ก็ยังมีเวลาที่จะได้ดูไม่มากนัก และก็อย่างที่ท่านรองผู้ว่าฯ อวยพร ให้มีสุขภาพแข็งแรง บ่ายนี้ก็ขอให้พรนี้สนองตอบทุกท่าน ให้มีกำลังใจในการปฏิบัติหน้าที่การทำงานซึ่งทำอยู่แล้วก็ควรภาคภูมิใจในผลงานของตนและทำให้สืบเนื่องไปเรื่อย ๆ ปัญหาทางนั้นก็ว่าจะต้องให้ทุกคนสืบทอดอย่างยั่งยืน ทั้งผู้ที่ให้ความรู้ ผู้ที่ดูแลจัดการบริหารงานและเกษตรกรผู้ที่ได้ประโยชน์ และได้ใช้ความรู้จากศูนย์นี้ในการทำงานเพื่อดูแลตนเอง ดูแลครอบครัวและสังคมต่อไป ก็ให้ยั่งยืน คือไม่ใช่ว่าทำเฉพาะรุ่นนี้ แต่ว่าให้ยั่งยืนไปถึงรุ่นลูกรุ่นหลานต่อไป ก็ขอให้ทุกคนประสบความสำเร็จ และมีความสุขความเจริญรุ่งเรืองยั่งยืนสืบต่อไป”



#### ๔.๓ เรื่อง กิจกรรมแก้ไขปัญหาที่ดินในพื้นที่อนุรักษ์ (การรังวัดจัดทำแนวเขตบริหารเพื่อการอนุรักษ์)

##### ๑. หลักการและเหตุผล

กรมอุทยานแห่งชาติ สัตว์ป่า และพันธุ์พืช ได้ดำเนินการเกี่ยวกับการแก้ไขปัญหาที่ดินของราษฎรในเขตป่าอนุรักษ์ ตามมาตรา ๖๔ แห่งพระราชบัญญัติอุทยานแห่งชาติ พ.ศ. ๒๕๖๒ และมาตรา ๑๒๑ แห่งพระราชบัญญัติสงวนและคุ้มครองสัตว์ป่า พ.ศ. ๒๕๖๒ โดยกิจกรรมแก้ไขปัญหาที่ดินในพื้นที่อนุรักษ์ เป็นงบประมาณจากแผนงานยุทธศาสตร์สร้างการเติบโตอย่างยั่งยืน อนุรักษ์ ฟื้นฟู และป้องกันการทำลายทรัพยากรธรรมชาติ โครงการที่ ๒ : โครงการปรับปรุงแผนที่ ตรวจสอบ และแก้ไขปัญหาที่ดินในพื้นที่อนุรักษ์ กิจกรรมแก้ไขปัญหาที่ดินในพื้นที่อนุรักษ์ ตามกรอบมาตรการแก้ไขปัญหาที่ดินของราษฎรในพื้นที่ป่าอนุรักษ์ ในการนำแปลงที่ดินของประชาชนที่ได้รับการสำรวจมาดำเนินการตรวจสอบและบริหารจัดการที่ดิน เพื่อให้ได้แนวเขตบริหารเพื่อการอนุรักษ์ แล้วนำมาจัดทำแผนที่แสดงแนวเขตประกอบพระราชกฤษฎีกาโครงการอนุรักษ์และดูแลรักษาทรัพยากรธรรมชาติด้วยระบบสารสนเทศภูมิศาสตร์หรือระบบอื่นซึ่งมีลักษณะใกล้เคียงกัน อันเป็นแผนที่แนบท้ายพระราชกฤษฎีกา เพื่อกำหนดขอบเขตให้ราษฎรอยู่อาศัยและทำกิน ตามที่กฎหมายกำหนด อันจะนำไปสู่การแก้ไขปัญหาที่ดินของราษฎรและปัญหาความขัดแย้งในพื้นที่ป่าอนุรักษ์ ที่มีมาอย่างยาวนาน ให้เป็นที่ยอมรับในการให้ราษฎรสามารถใช้ประโยชน์อย่างเกื้อกูลธรรมชาติในพื้นที่อย่างเหมาะสม

## ๒. วัตถุประสงค์

๑. เพื่อแก้ไขปัญหาที่ดินของราษฎรที่มีอยู่ก่อนแล้วภายในป่าอนุรักษ์ให้สามารถจัดการได้อย่างเหมาะสม

๒. เพื่อสร้างความรู้ความเข้าใจแก่ราษฎร เพื่อให้เกิดทัศนคติที่ดีต่อการแก้ไขปัญหาที่ดินในพื้นที่อนุรักษ์

๓. เพื่อให้มีขอบเขตพื้นที่ทำกินของราษฎรที่ชัดเจนเป็นที่ยอมรับของทุกฝ่าย อันจะเป็นการป้องกันมิให้มีการบุกรุกที่ดินเพิ่มได้

๔. เพื่อสนับสนุนโครงการอนุรักษ์และดูแลรักษาทรัพยากรธรรมชาติ ตามเงื่อนไขการให้ราษฎรอยู่อาศัยหรือทำกินในพื้นที่ป่าอนุรักษ์

## ๓. ประโยชน์ที่คาดว่าจะได้รับ

๑. สามารถจัดการแก้ไขปัญหาที่ดินของราษฎรที่มีอยู่ก่อนแล้วภายในป่าอนุรักษ์ได้อย่างเหมาะสม

๒. ราษฎรมีความรู้ความเข้าใจและเกิดทัศนคติที่ดีต่อการแก้ไขปัญหาที่ดินในพื้นที่อนุรักษ์

๓. มีขอบเขตพื้นที่ทำกินของราษฎรที่ชัดเจนเป็นที่ยอมรับของทุกฝ่าย อันจะเป็นการป้องกันมิให้มีการบุกรุกที่ดินเพิ่มได้

## ๔. ผลการดำเนินการ

๑. การประชาสัมพันธ์ทำความเข้าใจกับชุมชนในพื้นที่ป่าอนุรักษ์ ตามแผนการปฏิบัติงานและแผนการใช้จ่ายเงินงบประมาณ ประจำปี พ.ศ. ๒๕๖๖ ในพื้นที่เขตรักษาพันธุ์สัตว์ป่าห้วยทับทัน-ห้วยสำราญ จำนวน ๓ หมู่บ้าน ดังนี้

๑.๑ บ้านหนองคันนาสามัคคี หมู่ที่ ๘ ตำบลตาเมียง อำเภอพนมดงรัก จังหวัดสุรินทร์

๑.๒ บ้านไทยนิยม หมู่ที่ ๑๗ ตำบลบักได อำเภอพนมดงรัก จังหวัดสุรินทร์

๑.๓ บ้านโคกแสง หมู่ที่ ๗ ตำบลตาเมียง อำเภอพนมดงรัก จังหวัดสุรินทร์

๒. การรื้อวัดและจัดทำเครื่องหมายเขตบริหารเพื่อการอนุรักษ์ ดำเนินการโดยสำนักฟื้นฟูและพัฒนาพื้นที่อนุรักษ์

๓. พื้นที่ป่าอนุรักษ์ ได้แก่ อุทยานแห่งชาติผาแต้ม อุทยานแห่งชาติภูสระดอกบัว และเขตรักษาพันธุ์สัตว์ป่าห้วยทับทัน-ห้วยสำราญ





การประชุมสัมพันธน์ทำความเข้าใจกับชุมชนในพื้นที่ป่าอนุรักษ์

#### ๔.๔ เรื่อง กิจกรรม "Dark Sky Star Party" ณ อุทยานแห่งชาติผาแต้ม จังหวัดอุบลราชธานี

ศูนย์บริการวิชาการและสื่อสารทางดาราศาสตร์สถาบันวิจัยดาราศาสตร์แห่งชาติ (องค์การมหาชน) (สตร.) กระทรวงการอุดมศึกษา วิทยาศาสตร์ วิจัยและนวัตกรรม ได้ดำเนินโครงการเขตอนุรักษ์ท้องฟ้ามืดในประเทศไทย หรือ Amazing Dark Sky in Thailand ร่วมกับการท่องเที่ยวแห่งประเทศไทย (ททท.) ตั้งแต่ปี พ.ศ. ๒๕๖๓ โดยมีวัตถุประสงค์เพื่อรณรงค์ให้สังคมตระหนักรู้ถึงผลกระทบจากมลภาวะทางแสงและร่วมกันอนุรักษ์ท้องฟ้ายามค่ำคืน สนับสนุนให้ประชาชนใช้แสงสว่างให้เกิดประโยชน์สูงสุดและส่งผลกระทบต่อคนธรรมดาให้กลับคืนชีวิต เอื้อประโยชน์ต่อสุขภาพของเรา และลดการสิ้นเปลืองพลังงานที่ไม่จำเป็นผ่านการจัดตั้งเขตอนุรักษ์ท้องฟ้ามืด

อุทยานแห่งชาติผาแต้ม ได้รับการคัดเลือกขึ้นทะเบียนเป็นเขตอนุรักษ์ท้องฟ้ามืดในประเทศไทยประจำปี ๒๕๖๕ จากสถาบันวิจัยดาราศาสตร์แห่งชาติ (องค์การมหาชน) และได้เข้าร่วมพิธีมอบโล่และขึ้นทะเบียนเขตอนุรักษ์ท้องฟ้ามืด รวมทั้งจัดนิทรรศการเขตอนุรักษ์ท้องฟ้ามืดในประเทศไทยในงาน “Amazing Dark Sky in Thailand ๒๐๒๒” ใน วันอังคาร ที่ ๑๒ กรกฎาคม ๒๕๖๕ ณ สำนักงานการท่องเที่ยวแห่งประเทศไทย

สถาบันวิจัยดาราศาสตร์แห่งชาติ (องค์การมหาชน) ร่วมกับอุทยานแห่งชาติผาแต้ม และการท่องเที่ยวแห่งประเทศไทย (ททท.) จัดมหกรรมท่องเที่ยวดูดาวครั้งยิ่งใหญ่ของประเทศไทย "Dark Sky Star Party" ประเดิมครั้งแรก ณ อุทยานแห่งชาติผาแต้ม จังหวัดอุบลราชธานี โดยกิจกรรมจัดขึ้นในวันเสาร์ที่ ๑๘ มีนาคม ๒๕๖๖ มีนักท่องเที่ยว นักเรียน นักศึกษา ผู้สนใจเข้าร่วมกิจกรรม จำนวนกว่า ๒,๒๖๑ คน ซึ่งมีกิจกรรมทางดาราศาสตร์ ได้แก่

๑. กิจกรรม Glow in the dark wisdom forest
๒. คาราวานกล้องโทรทรรศน์
๓. สังเกตการณ์วัตถุท้องฟ้าผ่านกล้องสองตา
๔. ถ่ายภาพกับกลุ่มดาวและวาดภาพด้วยแสง

๕. Night Nature Walk ซึ่งเป็นการสร้างองค์ความรู้ เกี่ยวกับดาราศาสตร์ และดวงดาว และสร้างความสนุกสนาน เกิดประสบการณ์แปลกใหม่และความประทับใจ ให้กับนักท่องเที่ยวเป็นอย่างมาก



ภาพ กิจกรรม "Dark Sky Star Party" ณ อุทยานแห่งชาติผาแต้ม จังหวัดอุบลราชธานี



#### ๔.๕ เรื่อง ร่วมจัดงานเกษตรอีสานใต้ ประจำปี ๒๕๖๖

ระหว่างวันที่ ๑๐-๑๙ กุมภาพันธ์ ๒๕๖๖ ณ บริเวณคณะเกษตรศาสตร์ มหาวิทยาลัยอุบลราชธานี ประจำปีงบประมาณ ๒๕๖๖ ภายใต้แผนงานอนุรักษ์และจัดการทรัพยากรธรรมชาติ

วัตถุประสงค์ของการจัดงาน เพื่อนำเสนอหลักการและแนวทางตามศาสตร์พระราชากับพระบาทสมเด็จพระบรมชนกาธิเบศรมหาภูมิพลอดุลยเดชมหาราช บรมนาถบพิตร ร่วมจัดงานเกษตรอีสานใต้ ประจำปี ๒๕๖๖ และเพื่อการพัฒนาวัฒนธรรมทางเกษตรให้ประชาชนสามารถยกระดับการทำเกษตรกรรม และคุณภาพชีวิตภายใต้สภาวะแวดล้อมที่แปรปรวนธรรมชาติ และสถานการณ์การระบาดของไวรัสโควิด ๑๙ (Covid - ๑๙) เนื้อหาและรูปแบบกิจกรรม ได้จัดนิทรรศการเผยแพร่ทั้งในรูปแบบมีชีวิตและไม่มีชีวิต ภายใต้แนวคิด “โคก หนอง นา ศาสตร์พระราชานำ เพื่อพัฒนาการเกษตรอย่างยั่งยืน” ซึ่งเป็นหัวข้อหลักของการจัดงาน โดยในส่วนของนิทรรศการมีชีวิตเป็นการจำลองการใช้ประโยชน์ที่ดินของชาวบ้านในพื้นที่ป่าอนุรักษ์โดยนำเสนอในรูปแบบของวนเกษตร ผัก ฝายชะลอน้ำ การส่งเสริมอาชีพปลูกไม้พุ่มหายากไร้ใช้ประโยชน์ สำหรับในส่วนของนิทรรศการไม่มีชีวิตเนื้อหาประกอบด้วยศาสตร์พระราชานำเกี่ยวกับการปลูกป่าในใจคน การปลูกป่า

ทดแทน ปลุกป่า ๓ อย่าง การรักษาป่าต้นน้ำ การพัฒนาเพื่อให้ชุมชนอยู่กับป่าอย่างยั่งยืนข้อมูลทั่วไปของหน่วยงาน การเปลี่ยนแปลงสภาพภูมิอากาศกับโลกร้อน ความรู้เกี่ยวกับคาร์บอนเครดิต พรรณไม้ที่สามารถแปลงเป็นคาร์บอนเครดิต เห็ดป่ากินได้กับไม้วงศ์ยาง สารเคมีอันตรายที่ห้ามนำเข้าในพื้นที่อนุรักษ์ นอกจากนี้ยังได้นำเสนอเกี่ยวกับกิจกรรมกลุ่มสวนหวดจากไผ่พุง เครือข่ายอาสาสมัครพิทักษ์ป่าอุทยานแห่งชาติสัตว์ป่า และพันธุ์พืช (อส.อส) บ้านคำสมบูรณ์ อ.บุณฑริก จ.อุบลราชธานี ที่หน่วยจัดการต้นน้ำห้วยโดนให้การส่งเสริมอาชีพ และกิจกรรมกลุ่มอาชีพทอสีอกก บ้านเสาธง อ.กันทรลักษ์ จ.ศรีสะเกษ ที่โครงการหมู่บ้านพิทักษ์ป่ารักษาสิ่งแวดล้อมให้การส่งเสริม และได้มีการแจกจ่ายกล้าไม้เพื่อให้ประชาชนนำไปปลูกเพื่อลดการพึ่งพิงจากป่าลดโลกร้อน และเพิ่มการกักเก็บคาร์บอนในครั้งนี้อีกด้วย โดยพรรณไม้ที่นำมาแจกจ่ายได้รับการสนับสนุนจากโครงการพระราชดำริและหน่วยจัดการต้นน้ำในสังกัด ได้แก่ สัก ยางนา ตะเคียนทอง มะค่าโมง ตะคร้อ แดง ผักเม็ก ลำดวน หวาย มะขามป้อม ไผ่รวก ผักหวานป่า รวมจำนวนกว่า ๕,๑๕๐ กล้า



#### ๔.๖ เรื่อง การดำเนินงานด้านการประชาสัมพันธ์ให้ความรู้เกี่ยวกับกฎหมายว่าด้วยการป่าไม้ และกฎหมาย ที่เกี่ยวข้อง

การดำเนินงานด้านการประชาสัมพันธ์ให้ความรู้เกี่ยวกับกฎหมายว่าด้วยการป่าไม้ และกฎหมาย ที่เกี่ยวข้อง ให้กับพนักงาน และเจ้าหน้าที่หน่วยงานภาคสนามในสังกัดสำนักบริหารพื้นที่อนุรักษ์ที่ ๙ (อุบลราชธานี) ดังนี้

- ประชาสัมพันธ์ให้ความรู้ความเข้าใจเกี่ยวกับพระราชบัญญัติป่าไม้ พุทธศักราช ๒๔๘๔
- ประชาสัมพันธ์ให้ความรู้ความเข้าใจเกี่ยวกับมาตรฐานกำหนดโทษของการเปรียบเทียบตามพระราชบัญญัติป่าไม้ พุทธศักราช ๒๔๘๔ ปรับปรุงแก้ไข (ฉบับที่ ๘) พ.ศ. ๒๕๖๒
- ประชาสัมพันธ์ให้ความรู้ความเข้าใจเกี่ยวกับพระราชบัญญัติอุทยานแห่งชาติ พ.ศ. ๒๕๖๒
- ประชาสัมพันธ์ให้ความรู้ความเข้าใจเกี่ยวกับมาตรการบังคับทางปกครอง ตามมาตรา ๓๕ แห่งพระราชบัญญัติอุทยานแห่งชาติ พ.ศ. ๒๕๖๒
- ประชาสัมพันธ์ให้ความรู้ความเข้าใจเกี่ยวกับกฎหมายลำดับรองประกอบพระราชบัญญัติอุทยานแห่งชาติ พ.ศ.๒๕๖๒ ประกาศในราชกิจจานุเบกษา

- ประชาสัมพันธ์ให้ความรู้ความเข้าใจเกี่ยวกับมาตรฐานกำหนดโทษของการเปรียบเทียบตามพระราชบัญญัติอุทยานแห่งชาติ พ.ศ.๒๕๖๒
- ประชาสัมพันธ์ให้ความรู้ความเข้าใจเกี่ยวกับพระราชบัญญัติสงวนและคุ้มครองสัตว์ป่า พ.ศ. ๒๕๖๒
- ประชาสัมพันธ์ให้ความรู้ความเข้าใจเกี่ยวกับมาตรการบังคับทางปกครอง ตามมาตรา ๘๒ แห่งพระราชบัญญัติสงวนและคุ้มครองสัตว์ป่า พ.ศ.๒๕๖๒
- ประชาสัมพันธ์ให้ความรู้ความเข้าใจเกี่ยวกับกฎหมายลำดับรองประกอบพระราชบัญญัติสงวนและคุ้มครองสัตว์ป่า พ.ศ.๒๕๖๒ ประกาศในราชกิจจานุเบกษา
- ประชาสัมพันธ์ให้ความรู้ความเข้าใจเกี่ยวกับมาตรฐานกำหนดโทษของการเปรียบเทียบตามพระราชบัญญัติสงวนและคุ้มครองสัตว์ป่า พ.ศ.๒๕๖๒
- ประชาสัมพันธ์ให้ความรู้ความเข้าใจเกี่ยวกับพระราชบัญญัติป่าสงวนแห่งชาติ พ.ศ. ๒๕๐๗ แก้ไขล่าสุด (ฉบับที่ ๔) พ.ศ. ๒๕๕๙
- ประชาสัมพันธ์ให้ความรู้ความเข้าใจเกี่ยวกับการคิดคำนวณค่าเสียหาย
- ประชาสัมพันธ์ให้ความรู้ความเข้าใจเกี่ยวกับการจัดบันทึกการจับกุม
- ประชาสัมพันธ์ให้ความรู้ความเข้าใจเกี่ยวกับการสืบทรัพย์บังคับคดี
- ประชาสัมพันธ์ให้ความรู้ความเข้าใจเกี่ยวกับพระราชบัญญัติป้องกันและปราบปรามการทรมานและการกระทำให้บุคคลสูญหาย พ.ศ. ๒๕๖๕
  - ประชาสัมพันธ์ให้ความรู้ความเข้าใจเกี่ยวกับพระราชบัญญัติว่าด้วยการปรับเป็นพินัย พ.ศ. ๒๕๖๕
  - ออกตรวจติดตามและประเมินผลการปฏิบัติงาน การดำเนินคดีแพ่งและการดำเนินการมาตรการทางปกครอง
  - อบรม ประชุม ชี้แจง ทำความเข้าใจในระเบียบ กฎหมาย ให้กับพนักงาน เจ้าหน้าที่ของอุทยานแห่งชาติ เขตรักษาพันธุ์สัตว์ป่า และประชาชนทั่วไป
  - ร่วมกับส่วนราชการในพื้นที่รับผิดชอบของสำนักบริหารพื้นที่อนุรักษ์ที่ ๙ (อุบลราชธานี) ประชาสัมพันธ์ ให้ความรู้เกี่ยวกับกฎหมายว่าด้วยการป่าไม้ และกฎหมายอื่นที่เกี่ยวข้อง



ให้ความรู้ความเข้าใจด้านกฎหมายเกี่ยวกับพระราชบัญญัติว่าด้วยการปรับเป็นพินัย พ.ศ. ๒๕๖๕ และพระราชบัญญัติป้องกันและปราบปรามการทรมานและการกระทำให้บุคคลสูญหาย พ.ศ. ๒๕๖๕

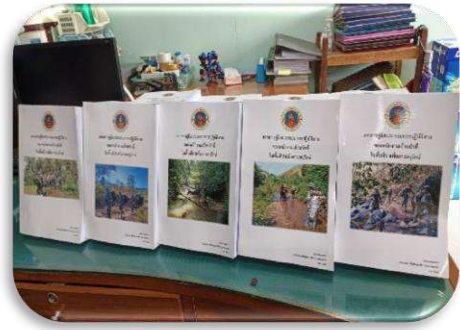

เป็นวิทยากรบรรยายให้ความรู้ด้านกฎหมายแก่เจ้าหน้าที่ผู้ปฏิบัติงานจัดทำเอกสารให้ความรู้ด้านกฎหมาย เพื่อแจกจ่ายแก่เจ้าหน้าที่ผู้ปฏิบัติงาน

#### ๔.๗ เรื่อง รายงานสถานการณ์/ผลการปฏิบัติงานช่วยเหลือประชาชนด้านสัตว์ป่าหรือช่วยเหลือ สัตว์ป่า ที่พลัดหลงที่ได้รับบาดเจ็บในธรรมชาติ และที่ทำความเดือดร้อนให้กับประชาชน หรือชุมชน

ศูนย์ปฏิบัติการเฉพาะกิจช่วยเหลือประชาชนด้านสัตว์ป่า สำนักบริหารพื้นที่อนุรักษ์ที่ ๙ (อุบลราชธานี) (ศปส.สบอ.๙) ประจำปีงบประมาณ พ.ศ. ๒๕๖๖ ระหว่างวันที่ ๑ ตุลาคม ๒๕๖๕ - ๓๐ กันยายน ๒๕๖๖

ลำดับ	ชนิด	จำนวนตัว
๑	ลิงแสม	๔๒
๒	งูเหลือม	๓๐
๓	แมวดาว	๑๑
๔	เป็ดแดง	๘
๕	นางอายหรือลิงลม	๘
๖	นกเค้าแมว	๕
๗	ลิงกัง	๔
๘	นกแสก	๓
๙	อีเห็นธรรมดา	๓
๑๐	เหยี่ยวแดง	๓
๑๑	งูหลาม	๓
๑๒	หมาจิ้งจอก	๒
๑๓	นกกระรางหัวขวาน	๒
๑๔	เต่านา	๒
๑๕	นกตีทอง	๒
๑๖	เนื้อทราย	๒
๑๗	เหยี่ยวนกเขาชริกตรา	๑
๑๘	เหยี่ยวรุ้ง	๑
๑๙	นกกาเหว่า	๑
๒๐	ตะกอล	๑
๒๑	เหยี่ยวหน้าเทา	๑
๒๒	ตะกวด	๑

ลำดับ	ชนิด	จำนวนตัว
๒๓	ไก่ฟ้าสีทอง	๑
๒๔	นกเค้าจุด	๑
๒๕	ชะมดแผงสันหางดำ	๑
รวม		๑๓๙



ภาพผลการปฏิบัติงานช่วยเหลือประชาชนด้านสัตว์ป่า หรือช่วยเหลือสัตว์ป่าที่พลัดหลงได้รับบาดเจ็บในธรรมชาติ และที่ทำความเดือดร้อนให้กับประชาชนหรือชุมชน ศูนย์ปฏิบัติการเฉพาะกิจช่วยเหลือประชาชนด้านสัตว์ป่า สำนักบริหารพื้นที่ อนุรักษ์ที่ ๙ (อุบลราชธานี) (ศปส.สบอ.๙)

#### ๔.๘ กิจกรรม “หิ้วปิ่นโตไปจ้งหัน ฟังเทศน์วันพระเข้าพรรษา ประจำปี พ.ศ. ๒๕๖๖”

ตามที่กรมอุทยานแห่งชาติ สัตว์ป่า และพันธุ์พืช ได้รับมอบหมายจากสำนักงานคณะกรรมการป้องกันและปราบปรามการทุจริตแห่งชาติ ในการประเมินคุณธรรมและความโปร่งใสในการดำเนินงานของหน่วยงานภาครัฐ (Integrity and Transparency Assessment : ITA) ประจำปีงบประมาณ พ.ศ.๒๕๖๖ ซึ่งกำหนดในแผนแม่บทภายใต้ยุทธศาสตร์ชาติ ประเด็นการต่อต้านการทุจริตและประพฤติมิชอบ (พ.ศ. ๒๕๖๑ – ๒๕๘๐) โดยให้ดำเนินการกำกับติดตามประเมินผลและผลักดันให้หน่วยงานภายใต้กำกับดูแลดำเนินการให้เป็นไปตามเป้าหมายที่กำหนด โดยการขับเคลื่อนจริยธรรม การฝึกอบรมที่มีการสอดแทรกสาระด้านจริยธรรมของเจ้าหน้าที่รัฐในหลักสูตร หรือจัดกิจกรรมเสริมสร้าง/ส่งเสริมจริยธรรมของหน่วยงานนั้น

สำนักบริหารพื้นที่อนุรักษ์ที่ ๙ (อุบลราชธานี) พิจารณาแล้ว เพื่อเป็นการส่งเสริมและสนับสนุนการดำเนินการแก้ไขปัญหาการทุจริตในกรมอุทยานแห่งชาติ สัตว์ป่า และพันธุ์พืช ในการขับเคลื่อนจริยธรรม จึงได้จัดกิจกรรม “หิ้วปิ่นโตไปจ้งหัน ฟังเทศน์วันพระเข้าพรรษา ประจำปี พ.ศ. ๒๕๖๖”

ระยะเวลาตั้งแต่วันที่ ๙ สิงหาคม ๒๕๖๖ ถึงวันที่ ๒๙ ตุลาคม ๒๕๖๖ โดยมีเป้าหมายให้ทุกส่วน กลุ่ม ศูนย์ ร่วมเป็นเจ้าภาพดำเนินกิจกรรมนำอาหาร/ปัจจัยไทยทานไปถวายพระสงฆ์ และฟังธรรมเทศนา โดยจัดตารางการดำเนินกิจกรรม ดังนี้

ประจำเดือน สิงหาคม ๒๕๖๖ ส่วนอำนวยการ ส่วนอนุรักษ์และป้องกันทรัพยากร ส่วนควบคุมและปฏิบัติการไฟฟ้า และส่วนฟื้นฟูและพัฒนาพื้นที่อนุรักษ์ ร่วมเป็นเจ้าภาพดำเนินกิจกรรมนำอาหาร/ปัจจัยไทยทานไปถวายพระสงฆ์ และฟังธรรมเทศนา โดยพร้อมเพรียงกัน

วันพุธที่ ๙ สิงหาคม ๒๕๖๖	แรม ๘ ค่ำ เดือน ๘	วัดพระธาตุหนองบัว
วันพุธที่ ๑๖ สิงหาคม ๒๕๖๖	แรม ๑๕ ค่ำ เดือน ๘	วัดสุปฏิญนารามวรวิหาร
วันพฤหัสบดีที่ ๒๔ สิงหาคม ๒๕๖๖	ขึ้น ๘ ค่ำ เดือน ๙	วัดป่านานาชาติ
วันพฤหัสบดีที่ ๓๑ สิงหาคม ๒๕๖๖	ขึ้น ๑๕ ค่ำ เดือน ๙	วัดหนองป่าพง

ประจำเดือน กันยายน ๒๕๖๖ ส่วนอุทยานแห่งชาติ ส่วนอนุรักษ์สัตว์ป่า ส่วนจัดการต้นน้ำ และกลุ่มงานกฎหมาย ร่วมเป็นเจ้าภาพดำเนินกิจกรรมนำอาหาร/ปัจจัยไทยทานไปถวายพระสงฆ์ และฟังธรรมเทศนา โดยพร้อมเพรียงกัน

วันศุกร์ที่ ๘ กันยายน ๒๕๖๖	แรม ๘ ค่ำ เดือน ๙	วัดพระธาตุหนองบัว
วันพฤหัสบดีที่ ๑๔ กันยายน ๒๕๖๖	แรม ๑๕ ค่ำ เดือน ๙	วัดสุปฏิญนารามวรวิหาร
วันศุกร์ที่ ๒๒ กันยายน ๒๕๖๖	ขึ้น ๘ ค่ำ เดือน ๑๐	วัดป่านานาชาติ
วันศุกร์ที่ ๒๙ กันยายน ๒๕๖๖	ขึ้น ๑๕ ค่ำ เดือน ๑๐	วัดหนองป่าพง

ประจำเดือน ตุลาคม ๒๕๖๖ กลุ่มงานวิชาการ ศูนย์สารสนเทศและการสื่อสาร ส่วนประสานโครงการพระราชดำริและกิจการพิเศษ และส่วนประสานความร่วมมือด้านทรัพยากรป่าไม้และสัตว์ป่า ร่วมเป็นเจ้าภาพ ดำเนินกิจกรรมนำอาหาร/ปัจจัยไทยทานไปถวายพระสงฆ์ และฟังธรรมเทศนา โดยพร้อมเพรียงกัน

วันเสาร์ที่ ๗ ตุลาคม ๒๕๖๖	แรม ๘ ค่ำ เดือน ๑๐	วัดพระธาตุหนองบัว
วันเสาร์ที่ ๑๔ ตุลาคม ๒๕๖๖	แรม ๑๕ ค่ำ เดือน ๑๐	วัดสุปฏิญนารามวรวิหาร
วันอาทิตย์ที่ ๒๒ ตุลาคม ๒๕๖๖	ขึ้น ๘ ค่ำ เดือน ๑๑	วัดป่านานาชาติ
วันอาทิตย์ที่ ๒๙ ตุลาคม ๒๕๖๖	ขึ้น ๑๕ ค่ำ เดือน ๑๑	วัดหนองป่าพง



กิจกรรม “หัวปิ่นโตไปจังหัน ฟังเทศน์วันพระเข้าพรรษา ประจำปี พ.ศ. ๒๕๖๖”

## ที่ปรึกษา

นายครรชิต ศรีนพวรรณ ผู้อำนวยการสำนักบริหารพื้นที่อนุรักษ์ที่ ๙ (อุบลราชธานี)

### คณะผู้จัดทำ

๑. นายประสงค์ สุวรรณโชติ	นักวิชาการป่าไม้ชำนาญการพิเศษ	ประธานคณะทำงาน
๒. นายณัฐพร ศรีพรหม	นักวิชาการป่าไม้ชำนาญการ	คณะทำงาน
๓. นางสาวอริยา ก่ายกอง	นายช่างสำรวจปฏิบัติการ	คณะทำงาน
๔. นายทศพร สติรัตน์	นักวิชาการป่าไม้ชำนาญการ	คณะทำงาน
๕. นายจักรพงษ์ กิ่งวงศา	นักวิชาการป่าไม้ชำนาญการ	คณะทำงาน
๖. นางโสภา สมบูรณ์	เจ้าพนักงานธุรการ	คณะทำงาน
๗. นางสาวสุธิดา บุตรภักดิ์	นักวิชาการป่าไม้ชำนาญการพิเศษ	คณะทำงาน
๘. นางสาวอัญชลี สุวิทย์วรกุล	นักวิชาการป่าไม้ปฏิบัติการ	คณะทำงาน
๙. นายยุทธภัทร ไชยทองศรี	นักวิชาการป่าไม้ปฏิบัติการ	คณะทำงาน
๑๐. นายรัฐพงษ์ โสภิตชา	นักวิชาการป่าไม้ปฏิบัติการ	คณะทำงาน
๑๑. นายจิรนิติ เชิงสะอาด	นักวิชาการป่าไม้ชำนาญการพิเศษ	คณะทำงาน
๑๒. นางสาวสโรชา คุ่มพงษ์พันธ์	นักวิชาการป่าไม้ปฏิบัติการ	คณะทำงาน
๑๓. นางสาวจิราภรณ์ หอมจันทร์	เจ้าพนักงานธุรการ	คณะทำงาน
๑๔. นางสาวศุภรา สุนันทกรณีย์	นักวิชาการป่าไม้ชำนาญการ	คณะทำงาน
๑๕. นางสาวนิติมา แพทสูงเนิน	นักวิชาการป่าไม้ชำนาญการ	คณะทำงาน
๑๖. นางสาวอนัญญา ศรีกุล	พนักงานพิทักษ์ป่า	คณะทำงาน
๑๗. นางสาวจรรุวรรณ ศรีอึ้ง	นิติกร	คณะทำงาน
๑๘. นางสาวสุปราณี จันทร์เพ็ญ	นักวิชาการป่าไม้	คณะทำงาน
๑๙. นางจิตรา ชลัมพูช	เจ้าพนักงานธุรการอาวุโส	คณะทำงาน
๒๐. นางเกษแก้ว นิรมานสกุลพงศ์	เจ้าพนักงานการเงินและบัญชีชำนาญงาน	คณะทำงาน
๒๑. นางสาวสุชญญา ป้องขาลี	เจ้าพนักงานการเงินและบัญชีชำนาญงาน	คณะทำงาน/เลขานุการ
๒๒. นางกิตติกานต์ สิทธิผล	พนักงานราชการ	คณะทำงาน/ผู้ช่วยเลขานุการ
๒๓. นางนิตพร ศิริลักษณ์	พนักงานราชการ	คณะทำงาน/ผู้ช่วยเลขานุการ





สำนักบริหารพื้นที่อนุรักษ์ที่ 9 (อุบลราชธานี)

กรมอุทยานแห่งชาติ สัตว์ป่า และพันธุ์พืช กระทรวงทรัพยากรธรรมชาติและสิ่งแวดล้อม  
189 ต.แจ้ห่ม อ.เมือง จ.อุบลราชธานี 34000 โทรศัพท์ 0 4531 1677

Website : [www.dnp9.com](http://www.dnp9.com) <http://portal.dnp.go.th>