



บันทึกข้อความ

ส่วนราชการ สำนักบริหารพื้นที่อนุรักษ์ที่ ๙ (อุบลราชธานี) ส่วนฟื้นฟูและพัฒนาพื้นที่อนุรักษ์

โทร. ๐ ๔๕๓๑ ๑๖๗๗ ต่อ ๕๐๑

ที่ ทส ๐๙๑๙.๔๐๒/๑๗๗๕

วันที่ ๑๑ พฤศจิกายน ๒๕๖๓

เรื่อง รายงานการประชุมซักซ้อมแนวทางการแก้ไขปัญหาที่ดินในพื้นที่ป่าอนุรักษ์ ตามมติคณะรัฐมนตรี
เมื่อวันที่ ๒๖ พฤศจิกายน ๒๕๖๑

เรียน ผู้อำนวยการส่วนทุกส่วน (ยกเว้นส่วนอำนวยการ)

หัวหน้ากลุ่มงานกฎหมาย

หัวหน้าศูนย์สารสนเทศและการสื่อสาร

หัวหน้าอุทยานแห่งชาติทุกแห่ง

หัวหน้าเขตรักษาพันธุ์สัตว์ป่าทุกแห่ง

หัวหน้าเขตห้ามล่าสัตว์ป่าถ้ำผาน้ำทิพย์

ตามหนังสือสำนักบริหารพื้นที่อนุรักษ์ที่ ๙ (อุบลราชธานี) ที่ ทส ๐๙๑๙.๔๐๒/๑๗๗๕ ลงวันที่ ๒๗ ตุลาคม ๒๕๖๓ เรื่อง ขอเชิญประชุมซักซ้อมแนวทางการแก้ไขปัญหาที่ดินของราษฎรในพื้นที่ป่าอนุรักษ์ ตามมติคณะรัฐมนตรี เมื่อวันที่ ๒๖ พฤศจิกายน ๒๕๖๑ ในวันอังคารที่ ๓ พฤศจิกายน ๒๕๖๓ เวลา ๑๓.๓๐ น. ณ ห้องประชุมศูนย์ปฏิบัติการ สำนักบริหารพื้นที่อนุรักษ์ที่ ๙ (อุบลราชธานี) เพื่อให้การแก้ไขปัญหาที่ดินในพื้นที่ป่าอนุรักษ์ เป็นไปด้วยความเรียบร้อย สำเร็จลุล่วง ตามแนวทางที่กำหนดและเป็นไปในแนวทางเดียวกัน ความละเอียดแจ้งอยู่แล้ว นั้น

สำนักบริหารพื้นที่อนุรักษ์ที่ ๙ (อุบลราชธานี) จึงขอส่งรายงานการประชุมซักซ้อมแนวทางการแก้ไขปัญหาที่ดินของราษฎรในพื้นที่ป่าอนุรักษ์ ตามมติคณะรัฐมนตรี เมื่อวันที่ ๒๖ พฤศจิกายน ๒๕๖๑ ดังกล่าว มาเพื่อทราบและพิจารณาตรวจสอบรายงานการประชุม หากมีข้อความใดที่จะแก้ไข ขอให้แจ้งสำนักบริหารพื้นที่อนุรักษ์ที่ ๙ (อุบลราชธานี) ทราบ ภายในวันที่ ๑๔ พฤศจิกายน ๒๕๖๓ เมื่อพ้นกำหนดนี้แล้ว ถือว่าเป็นการรับรองรายงานการประชุมในครั้งนี ทั้งนี้ สามารถดาวน์โหลดรายงานการประชุม ได้ตาม QR Code ที่ปรากฏท้ายหนังสือ

จึงเรียนมาเพื่อพิจารณา



รายงานการประชุมฯ

(นายฉลาด ชาญฤทธิเสนา)

นักวิชาการป่าไม้ชำนาญการพิเศษ รักษาการแพทย์

ผู้อำนวยการสำนักบริหารพื้นที่อนุรักษ์ที่ ๙

๑) เรียน นัสนัก ศูนย์สารสนเทศฯ

- เก็บเอกสารเผยแพร่ใน นส. วิทยากร

ทรปร: รุข อภร www.dnp9ubon.com

- สืบค้นเอกสารที่ไปส่งทราบ

(รทสรณ)

(คตธมธสรณ นส(นัม)

๑) ทราบ

ดำเนินการตามเสนอ



13 เม.ย. 63

(นางนพมาศ แก้วพรมชัย)

นักวิชาการป่าไม้ชำนาญการ

หัวหน้าศูนย์สารสนเทศและการสื่อสาร

รายงานการประชุม

ชักซ้อมแนวทางการแก้ไขปัญหาที่ดินของราษฎรในพื้นที่ป่าอนุรักษ์

ตามมติคณะรัฐมนตรี เมื่อวันที่ ๒๖ พฤศจิกายน ๒๕๖๑

ในวันอังคารที่ ๓ พฤศจิกายน ๒๕๖๓ เวลา ๑๓.๓๐ น.

ณ ห้องประชุมอาคารศูนย์ปฏิบัติการ สำนักบริหารพื้นที่อนุรักษ์ที่ ๙ (อุบลราชธานี)

ผู้มาประชุม

- | | |
|-------------------------------|----------------------------------------------------------|
| ๑. นายชัยวัฒน์ ลิ้มลิขิตอักษร | ผู้อำนวยการสำนักบริหารพื้นที่อนุรักษ์ที่ ๙ |
| ๒. นายธเนศ อัครชินเรศ | ผู้อำนวยการส่วนฟื้นฟูและพัฒนาพื้นที่อนุรักษ์ |
| ๓. นายธีระยุทธ วงศ์ไพเสริฐ | ผู้อำนวยการส่วนอนุรักษ์และป้องกันทรัพยากร |
| ๔. นายสมโภชน์ เทียงจิตต์ | ผู้อำนวยการส่วนอุทยานแห่งชาติ |
| ๕. นายปราโมทย์ ราตรี | ผู้อำนวยการส่วนอนุรักษ์สัตว์ป่า |
| ๖. นายฉลาด ชาญฤทธิเสน | ผู้อำนวยการส่วนควบคุมและปฏิบัติการไฟป่า |
| ๗. นายภัทรยศ วิชญพงษ์ | ผู้อำนวยการส่วนประสานงานโครงการพระราชดำริและกิจกรรมพิเศษ |
| ๘. นายชำนาญ สุขวิสัย | แทน ผู้อำนวยการส่วนจัดการต้นน้ำ |
| ๙. นายวินัย บัวศรี | หัวหน้ากลุ่มงานกฎหมาย |
| ๑๐. นางนพมาศ แก้วพรมชัย | หัวหน้าศูนย์สารสนเทศและการสื่อสาร |
| ๑๑. สิบตำรวจโทกุลบอล พลวัน | หัวหน้าอุทยานแห่งชาติผาแต้ม |
| ๑๒. นายฉิมฉะ สามศรี | หัวหน้าอุทยานแห่งชาติภูจองนายอย |
| ๑๓. นายปรียะพงษ์ นามโส | หัวหน้าอุทยานแห่งชาติแก่งตะนะ |
| ๑๔. นางสาววันเพ็ญ จันทโชติ | หัวหน้าอุทยานแห่งชาติภูผาเทิบ |
| ๑๕. นายพิเชษฐ สุขสบาย | หัวหน้าอุทยานแห่งชาติภูผายล |
| ๑๖. นางจิตร อาจสัญญา | หัวหน้าอุทยานแห่งชาติเขาพระวิหาร |
| ๑๗. นายสาธิต พันธุมาศ | หัวหน้าเขตรักษาพันธุ์สัตว์ป่าห้วยศาลา |
| ๑๘. นายสัมพันธ์ ศิริทวี | หัวหน้าเขตรักษาพันธุ์สัตว์ป่ายอดโดม |
| ๑๙. นายอัคนัย นิลพุดซา | หัวหน้าเขตรักษาพันธุ์สัตว์ป่าภูธริก-ยอดม่น |
| ๒๐. นายคมกฤต สามเพชรเจริญ | หัวหน้าเขตรักษาพันธุ์สัตว์ป่าภูสีฐาน |
| ๒๑. นายบัญชา ประเสริฐศรี | หัวหน้าเขตรักษาพันธุ์สัตว์ป่าพนมดงรัก |
| ๒๒. นายวุฒิกุล งามปัญญา | หัวหน้าเขตรักษาพันธุ์สัตว์ป่าห้วยทับทัน-ห้วยสำราญ |
| ๒๓. นายธวัชชัย ไกรกลาง | หัวหน้าเขตห้ามล่าสัตว์ป่าถ้ำผาน้ำทิพย์ |
| ๒๔. นายอดุลย์ สันธนะสุรางค์ | เจ้าพนักงานป่าไม้ชำนาญงาน |
| ๒๕. นายอรุณ สีทา | นักวิชาการป่าไม้ชำนาญการ |
| ๒๖. นายธนกฤษ ปองไป | นักวิชาการป่าไม้ชำนาญการ |
| ๒๗. นางสาววาสนา สุราษฎร์ | นักวิชาการป่าไม้ชำนาญการ |
| ๒๘. นางสาวเสาวคนธ์ กระแสโสม | นักวิชาการป่าไม้ปฏิบัติการ |
| ๒๙. นางสาวสมจิตติยา ศรีสุวรรณ | นักวิชาการป่าไม้ปฏิบัติการ |
| ๓๐. นางสาวสุพัตรา พูนกระโทก | นักวิชาการป่าไม้ปฏิบัติการ |
| ๓๑. นายณัฐพร ศรีพรหม | นักวิชาการป่าไม้ปฏิบัติการ |

๓๒. นางสาวราตรี สีสำลี	นักวิชาการป่าไม้ปฏิบัติการ
๓๓. นายรัฐพล บุญมี	นักวิชาการป่าไม้ปฏิบัติการ
๓๔. นายโอภาส สุขศรี	นักวิชาการป่าไม้ปฏิบัติการ
๓๕. นางสาวปิ่นปิ่นท์ ทาสนาม	นักวิชาการป่าไม้ปฏิบัติการ
๓๖. นายกฤษณพงษ์ อุ่นเจริญ	นักวิชาการป่าไม้ปฏิบัติการ
๓๗. นางสาวณารวี บุญคำ	นักวิชาการป่าไม้
๓๘. นางสาวปานจิตร วันเป็รียงเดาว์	นักวิชาการป่าไม้
๓๙. นางสาวอำไพ คำโสภา	นักวิชาการป่าไม้
๔๐. นางสาวพัชรีญา สิงห์เสนา	นักวิชาการป่าไม้
๔๑. นายณัฐพงษ์ กัลยาแก้ว	นักวิชาการป่าไม้
๔๒. นางสาววนาลี วิริยะพันธ์ุ	นักวิชาการป่าไม้
๔๓. นางสาวรีย์ พิมพ์บุญมา	นักวิชาการภูมิสารสนเทศ
๔๔. นางสาวดวงพร แสงจันทร์	นักวิชาการแผนที่และภาพถ่าย
๔๕. นางสาวปรารถนา น้อยบัวทิพย์	นักวิชาการแผนที่และภาพถ่าย
๔๖. นายอานัติ เกรียงศรี	นักวิชาการเผยแพร่
๔๗. นายสมชาย กอมณี	นักวิชาการเผยแพร่
๔๘. นายศุภวัฒน์ กลางประพันธ์	เจ้าหน้าที่วิเคราะห์นโยบายและแผน
๔๙. นายภิญโญ บุญบำเรอ	เจ้าหน้าที่วิเคราะห์นโยบายและแผน
๕๐. นางสาววิมลรัตน์ งามพันธ์	เจ้าหน้าที่วิเคราะห์นโยบายและแผน
๕๑. นายสรารุช สีดำ	พนักงานพิทักษ์ป่า
๕๒. นายเอกรักษ์ โพธิ์ชัย	พนักงานพิทักษ์ป่า
๕๓. นายกัญญา หอมจิตร	พนักงานพิทักษ์ป่า
๕๔. นายนิพนธ์ ปิ่นหอม	พนักงานพิทักษ์ป่า
๕๕. นายพระประสิทธิ์ โมกมุล	พนักงานพิทักษ์ป่า
๕๖. นางสาววัลภา นากลาง	พนักงานพิทักษ์ป่า
๕๗. นายมงคลวรชาติ ทาเงิน	บุคคลภายนอก
๕๘. นางสาวพรปวีณ์ สุวรรณไตรย์	บุคคลภายนอก
๕๙. นางสาวภัทรนิญ สนธิเนตร	ลูกจ้างชั่วคราวรายเดือน
๖๐. นายสุทธิชาติ พงศ์ทัศนธาดา	ลูกจ้างชั่วคราวรายเดือน
๖๑. นายณัฐวัฒน์ วิริยะสุขน	ลูกจ้างชั่วคราวรายเดือน
๖๒. นายณัตต์ศักดิ์ สมนึก	พนักงานจ้างเหมาบริการ

ระเบียบวาระที่ ๑ เรื่อง ประธานแจ้งให้ที่ประชุมทราบ

(ผอ.สำนักฯ) การประชุมวันนี้ เราจะหารือเรื่องแนวทางแก้ไขปัญหาที่ดินของราษฎร ในการปฏิบัติงานก็จะมีปัญหา ซึ่งแนวทางหลักเรามีแต่ปัญหาอยู่ยงที่เกิดขึ้นเราก็จะมีคำถามต่อว่าแล้วเราจะดำเนินการอย่างไรเพื่อให้เป็นรูปแบบและแนวทางเดียวกัน และจะได้หารือไปยังกรมอุทยานแห่งชาติ สัตว์ป่า และพันธุ์พืช เพื่อพิจารณาต่อไป และขอให้ผู้อำนวยการส่วนฟื้นฟูและพัฒนาพื้นที่อนุรักษ์ นำเสนอแต่ละประเด็นปัญหา

ระเบียบวาระที่ ๒
(ผอ.ส่วนพื้นที่)

เรื่อง เพื่อทราบ

การดำเนินงานตามแนวทางการแก้ไขปัญหาที่ดินของราษฎรในพื้นที่ป่าอนุรักษ์
ประจำปีงบประมาณ พ.ศ. ๒๕๖๒-๒๕๖๓ ดังนี้

๑. ดำเนินการรับแจ้งและสำรวจการครอบครองที่ดินแล้วเสร็จ จำนวน ๒๐๒ หมู่บ้าน
๒. ดำเนินการประชุมรับรองผลการสำรวจโดยคณะทำงานฯ ระดับพื้นที่แล้ว จำนวน
๒๐๒ หมู่บ้าน

๓. ดำเนินการสำรวจการครอบครอง และยังไม่ประชุมพิจารณาผล โดยคณะทำงาน
ระดับพื้นที่ จำนวน ๙๖ หมู่บ้าน

๔. ดำเนินการประชุมรับรองและพิจารณาผลโดยคณะทำงานฯ ระดับพื้นที่แล้ว
จำนวน ๑๐๖ หมู่บ้าน

๕. อยู่ระหว่างดำเนินการรวบรวมและสรุปผลจากคณะทำงานฯ ระดับพื้นที่เสนอ
คณะกรรมการพิจารณาผลระดับ สบอ. จำนวน ๗๙ หมู่บ้าน และกำหนดวันประชุมคณะกรรมการพิจารณาผล
การสำรวจการครอบครองที่ดิน สำนักบริหารพื้นที่อนุรักษ์ที่ ๙ (อุบลราชธานี) ในเขตป่าอนุรักษ์ ดังนี้

๕.๑ จังหวัดสุรินทร์ ในวันที่ ๑๗ พฤศจิกายน ๒๕๖๓ จำนวน ๔ หมู่บ้าน

๕.๒ จังหวัดศรีสะเกษ ในวันที่ ๒๔ พฤศจิกายน ๒๕๖๓ จำนวน ๑๔ หมู่บ้าน

- ขสป.พนมดงรัก จำนวน ๒ หมู่บ้าน
- ขสป.ห้วยศาลา จำนวน ๖ หมู่บ้าน
- อช.เขาพระวิหาร จำนวน ๖ หมู่บ้าน

๕.๓ จังหวัดมุกดาหาร ในวันที่ ๑๗ ธันวาคม ๒๕๖๓ จำนวน ๒๐ หมู่บ้าน

- อช.ภูผาเทิบ จำนวน ๑ หมู่บ้าน
- อช.ภูผายล จำนวน ๒ หมู่บ้าน
- อช.ภูสีฐาน จำนวน ๔ หมู่บ้าน
- อช.ภูสระดอกบัว จำนวน ๘ หมู่บ้าน
- ขป.ลำน้ำทิพย์ จำนวน ๔ หมู่บ้าน

๕.๔ จังหวัดอุบลราชธานี ในวันที่ ๒๓ ธันวาคม ๒๕๖๓ จำนวน ๑๗ หมู่บ้าน

- ขสป.ยอดโดม จำนวน ๔ หมู่บ้าน
- อช.ภูจองนายอย จำนวน ๙ หมู่บ้าน
- อช.แก่งตะนะ จำนวน ๔ หมู่บ้าน

และในวันที่ ๒๔ ธันวาคม ๒๕๖๓ จำนวน ๒๔ หมู่บ้าน

- ขสป.บุญศรี-ยอดมน จำนวน ๗ หมู่บ้าน
- อช.ผาแต้ม จำนวน ๑๗ หมู่บ้าน

๖. ดำเนินการประชุมพิจารณา ระดับ สบอ. และรายงานกรมอุทยานแห่งชาติ สัตว์ป่า
และพันธุ์พืช เรียบร้อยแล้ว จำนวน ๒๗ หมู่บ้าน

ระเบียบวาระที่ ๓
(ผอ.ส่วนพื้นที่)

เรื่อง เพื่อพิจารณา

ประเด็นปัญหาและแนวทางการแก้ไขตามแนวทางแก้ไขปัญหาที่ดินของราษฎรใน
เขตป่าอนุรักษ์ ตามมติคณะรัฐมนตรี เมื่อวันที่ ๒๖ พฤศจิกายน ๒๕๖๑ กรมอุทยานแห่งชาติ สัตว์ป่า และพันธุ์พืช
ได้ให้แนวทางปฏิบัติมาแต่ก็ยังไม่ครอบคลุมทุกประเด็นปัญหา ถ้าปัญหาตรงตามประเด็นที่กรมอุทยานแห่งชาติ
สัตว์ป่า และพันธุ์พืช ให้มาคณะทำงานฯ ก็สามารถตัดสินใจได้ไม่ยาก แต่หากไม่ตรงประเด็นที่ให้มาต้องใช้คำว่า

“คฤหิณีจ” ในการตัดสินใจ เมื่อใช้คฤหิณีจแล้วแต่ยังไม่แน่ใจ เราจะทำหนังสือหรือไปยังกรมอุทยานแห่งชาติ สัตว์ป่า และพันธุ์พืช

ตัวอย่างประเด็นปัญหาและแนวทางการแก้ไข ตามแนวทางการแก้ไขปัญหาที่ดินของราษฎร ในเขตป่าอนุรักษ์ แยกเป็น ๑๕ ประเด็น ดังนี้

ประเด็นที่ ๑ ตรงคน ไม่ตรงแปลง ตำแหน่งแปลงคลาดเคลื่อน/รูปแปลง ๓๐ มิ.ย. ๔๑ กับสภาพทำกินปัจจุบัน ไม่ตรงกัน

แนวทางแก้ไข สสำรวจการครอบครองตามตำแหน่งปัจจุบัน และสำรวจเท่าที่ทำกิน ณ วันที่สำรวจการครอบครอง {พิจารณาให้สิทธิ์ผ่อนผัน}

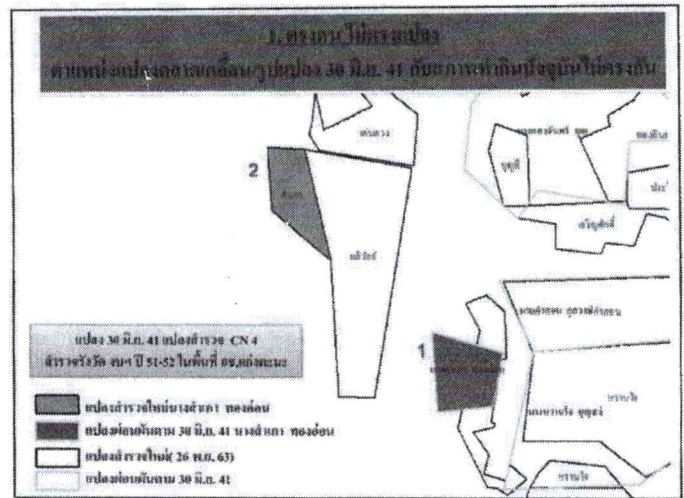

(ผอ.สำนักงา) กรณีที่เนื้อที่ไม่แตกต่างกันมาก และรูปแปลงก็ใกล้เคียงกัน และเข้าหลักเกณฑ์เงื่อนไข ทำกินต่อเนื่องก็ไม่มีปัญหา

(ผอ.ส่วนพื้นที่งา) ขอเสนอเพิ่มเติม หัวหน้าหน่วยงานจัดทำบันทึกกับเจ้าหน้าที่ส่วนพื้นที่งาและพัฒนาพื้นที่อนุรักษ์ เพื่อให้คณะกรรมการระดับพื้นที่นำไปใช้เป็นหลักฐานการเปลี่ยนแปลงรูปแปลงที่ดินและตำแหน่งแปลงที่คลาดเคลื่อนประกอบการพิจารณาของคณะกรรมการระดับจังหวัด

(ผอ.สำนักงา) ให้ทำบันทึกพิกัดประจำแปลงของแต่ละบุคคล แต่ละแปลง โดยทั้งสองแปลงนี้ตรงคนตรงแปลง ตามพิกัด และแผนที่ แต่เกิดการคลาดเคลื่อนในการขึ้นรูปแปลงที่ดินในครั้งแรก

(ผอ.ส่วนพื้นที่งา) อีกกรณีของอุทยานแห่งชาติแก่งตะนะ ดำเนินการรังวัดปี ๒๕๕๑-๒๕๕๒ ซึ่งเจ้าหน้าที่จากกรมอุทยานแห่งชาติ สัตว์ป่า และพันธุ์พืช เป็นผู้สำรวจรังวัด แต่ไม่ได้ส่งฐานข้อมูลให้สำนักบริหารพื้นที่อนุรักษ์ที่ ๙ (อุบลราชธานี) และกรมอุทยานแห่งชาติ สัตว์ป่า และพันธุ์พืช ส่งงบประมาณการตรวจสอบพิสูจน์สิทธิ์ในพื้นที่อุทยานแห่งชาติแก่งตะนะ ให้สำนักบริหารพื้นที่อนุรักษ์ที่ ๙ (อุบลราชธานี) ดำเนินการ

(นายอดุลย์ สันธนะสุรางค์) พื้นที่อุทยานแห่งชาติแก่งตะนะบางส่วนเจ้าหน้าที่จากสำนักพื้นที่งาและพัฒนาพื้นที่อนุรักษ์ กรมอุทยานแห่งชาติ สัตว์ป่า และพันธุ์พืช เข้าดำเนินการสำรวจรังวัด โดยรังวัดเป็นแปลงย่อยรายแปลง ไม่มีมีการขึ้นรูปแปลงที่ดิน และเก็บเอกสารทั้งหมดไว้ที่กรมอุทยานแห่งชาติ สัตว์ป่า และพันธุ์พืช เราได้สอบถามเพื่อขอข้อมูลจากกรมฯ สุดท้ายได้เพียงข้อมูลพิกัดรายแปลงที่ยังไม่ได้ขึ้นรูป ทางส่วนพื้นที่งา จึงให้เจ้าหน้าที่ทำการขึ้นรูปแปลงที่ดินเอง ปรากฏว่าแปลงไม่ติดกัน แปลงกระโดด ขอบแปลงไม่ชนกัน เนื่องจากว่ารังวัดคนละเที่ยว ขึ้นรูปคนละครั้ง

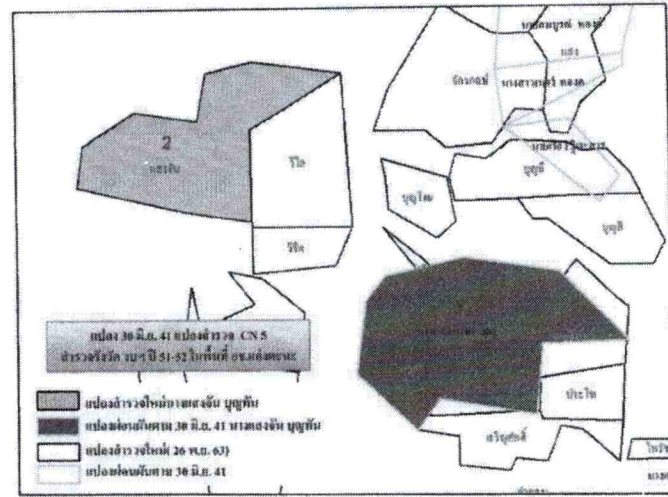

(นางจิตร์ อาจสังญกร) ในการดำเนินการสำรวจรังวัดของเจ้าหน้าที่อุทยานแห่งชาติแก่งตะนะ นายแสงจันทร์ บุญทัน ได้ยืนยันว่าแปลงทำกินของตนเองคือแปลงที่ ๒ ส่วนแปลงที่ ๑ ที่ครอบแปลง ๓ แปลง คือ แปลงนายบุญมี นายแสง และนายทองอินทร์

(ผอ.สำนักฯ) แปลงทำกินจริงของนายแสงจันทร์ บุญทัน คือแปลงที่ ๒ ซึ่งเจ้าตัวก็ยืนยัน และไม่ได้ซ้อนทับกับแปลงอื่น ให้ส่วนฟื้นฟูและพัฒนาพื้นที่อนุรักษ์ทำบันทึกที่ร่วมกับอุทยานแห่งชาติแก่งตะนะ เพื่อเก็บไว้เป็นหลักฐานต่อไป

(ผอ.ส่วนฟื้นฟูฯ) ประเด็นปัญหาที่นำมาเสนอในวันนี้เป็นกรณีตัวอย่างจากหมู่บ้านที่จะนำเข้าการประชุมคณะกรรมการพิจารณาฯ ระดับจังหวัด ทั้ง ๗๙ หมู่บ้าน ซึ่งอาจจะไม่ครอบคลุมทุกปัญหาของพื้นที่ ผมขอประเด็นปัญหาสำหรับหมู่บ้านที่จะนำเข้าการประชุมคณะกรรมการพิจารณาฯ ในคราวนี้ที่ยังไม่ครอบคลุมตัวอย่างที่รวบรวมมาในรอบนี้ หากเป็นประเด็นนอกเหนือจากนี้เราไม่มีข้อมูลและเอกสารประกอบ เพื่อความรวดเร็วผมขอเริ่มในประเด็นต่อไป

ประเด็นที่ ๒ ตรงแปลง ไม่ตรงคน แยกเป็น ๔ กรณี ดังนี้

กรณีที่ ๑ แปลง ๓๐ มิ.ย. ๕๑ ชื่อสลับแปลง

แนวทางแก้ไข กรณีแปลงติดกัน อาจเกิดขึ้นได้จากความคลาดเคลื่อนในอดีตต้องขอตรวจสอบข้อมูลเบื้องต้นกับ ทป.๔ หรือเอกสารที่เกี่ยวข้องที่ใช้แจ้งสำรวจ ๓๐ มิ.ย. ๕๑ ครั้งแรก หากตรวจสอบแล้วพบว่าคลาดเคลื่อนจริง ให้นำเสนอขอพิจารณาเปลี่ยนชื่อต่อคณะกรรมการฯ ระดับพื้นที่ และคณะกรรมการพิจารณาผลระดับ สบอ. แล้วรายงานให้กรมอุทยานแห่งชาติ สัตว์ป่า และพันธุ์พืช ทราบต่อไป (บันทึกในรายงานการประชุมไว้เป็นหลักฐาน) {พิจารณาให้สิทธิ์ผ่อนผัน}

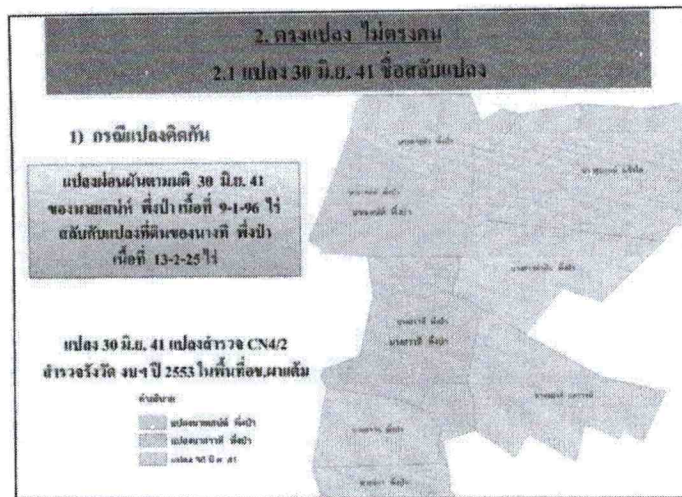

กรณีแปลงไม่ติดกัน คลาดเคลื่อนจากการสำรวจ ๓๐ มิ.ย. ๔๑ หรือไม่ หากคลาดเคลื่อนจริง ให้เสนอพิจารณาขอเปลี่ยนแปลงต่อคณะกรรมการฯ ระดับพื้นที่ และคณะกรรมการพิจารณาผล ระดับ สบอ. แล้ว รายงานให้กรมอุทยานแห่งชาติ สัตว์ป่า และพันธุ์พืช ทราบต่อไป (บันทึกในรายงานการประชุมไว้เป็นหลักฐาน) {พิจารณาให้สิทธิ์ผ่อนผัน }

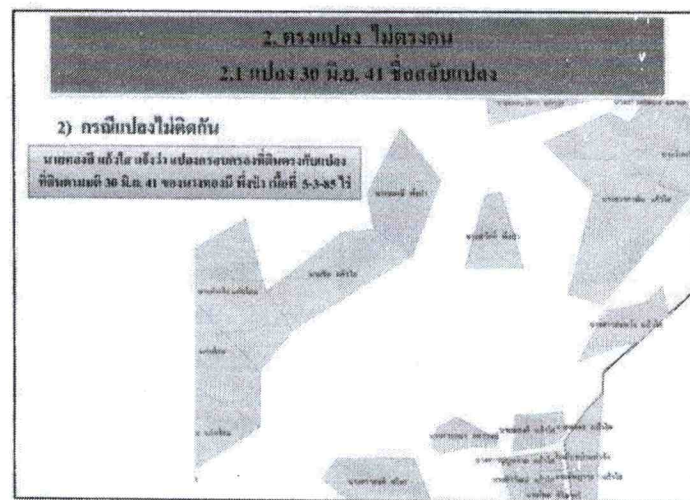

ในการประชุมคณะกรรมการฯ ระดับจังหวัด การพิจารณามี ๒ กรณี คือ ให้ หรือ แขว่น แต่ไม่ว่าจะให้หรือแขว่นก็ต้องมีเหตุผลสนับสนุน และมีหลักฐานประกอบการพิจารณาของคณะกรรมการฯ

กรณีที่ ๒ แปลง ๓๐ มิ.ย. ๔๑ ทับซ้อนพื้นที่ ส.ป.ก.

แนวทางแก้ไข

กรณีชื่อตรงกัน หมายถึง ๓๐ มิ.ย. ๔๑ และ ส.ป.ก. มีชื่อตรงกัน แบ่งเป็น ๓ กรณี

๑) ๓๐ มิ.ย. ๔๑ และ ส.ป.ก. มีชื่อเดียวกัน และไม่เคยทำผิดเงื่อนไข {พิจารณาให้สิทธิ์ผ่อนผัน }

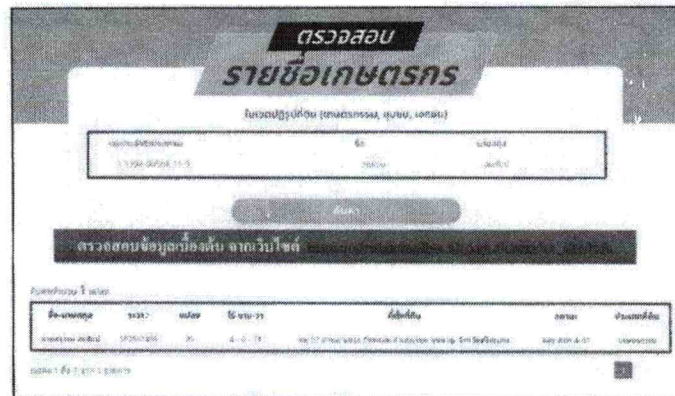

๒) ๓๐ มิ.ย. ๔๑ และ ส.ป.ก. มีชื่อเดียวกัน แต่เสียชีวิต ทายาทเป็นผู้มาแจ้งครอบครองตามแนวทาง ๒๖ พ.ย. ๖๑ {พิจารณาให้สิทธิ์ผ่อนผัน}

๓) ๓๐ มิ.ย. ๔๑ และ ส.ป.ก. มีชื่อเดียวกัน แต่เสียชีวิตแล้วทายาทเป็นผู้มาแจ้งครอบครองตามแนวทาง ๒๖ พ.ย. ๖๑ แต่มาทราบภายหลังว่าแปลงดังกล่าวมีเอกสาร ส.ป.ก. จึงไม่ประสงค์ร่วมทำการสำรวจครอบครองที่ดินและขอยกเลิกการแจ้งครอบครองตามแนวทาง ๒๖ พ.ย. ๖๑ (อส.๒- อส.๓) โดยขอใช้สิทธิตามเอกสาร ส.ป.ก. เพียงอย่างเดียว พิจารณาได้ ๒ แบบ

แบบที่ ๑ - ไม่มีการซื้อ - ชาย ส.ป.ก. {พิจารณาให้ยกเลิกสิทธิ์ ถอดรายชื่อออกจากแบบ อส. ๒ - อส.๖} แล้วรายงานให้กรมอุทยานแห่งชาติ สัตว์ป่า และพันธุ์พืช ทราบต่อไป (บันทึกในรายงานการประชุมไว้เป็นหลักฐาน)

แบบที่ ๒ - มีการซื้อ-ชาย ส.ป.ก. {พิจารณาให้แวนแปลง} โดยให้คณะทำงานฯ ระดับพื้นที่ ตรวจสอบและนำเสนอข้อมูลตามข้อเท็จจริงต่อคณะกรรมการพิจารณาผล ระดับ สปอ. แล้วรายงานให้กรมอุทยานแห่งชาติ สัตว์ป่า และพันธุ์พืช ทราบต่อไป (บันทึกในรายงานการประชุมไว้เป็นหลักฐาน)

กรณีชื่อไม่ตรงกัน หมายถึง ๓๐ มิ.ย. ๔๑ และ ส.ป.ก. มีชื่อไม่ตรงกัน พิจารณาดังนี้

๑) กรณี ๓๐ มิ.ย. ๔๑ เป็นชื่อนางจินดา เพ็ชรรัตน์ แต่เอกสาร ส.ป.ก. เป็นชื่อนายภานุมาศ เลิศศรี ซึ่งเกี่ยวข้องกับทางเครือญาติ แต่เอกสาร ส.ป.ก. ตรงคน ตรงแปลง

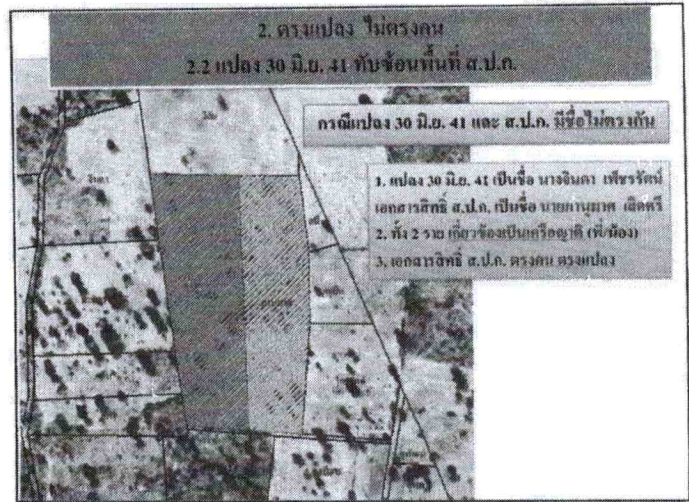

๒) กรณี ๓๐ มิ.ย. ๔๑ เป็นชื่อนางสาวพิมพ์คณาพร เทาศิริ แต่เอกสาร ส.ป.ก. เป็นชื่อนางสมร สมรัตน์ ซึ่งไม่มีความเกี่ยวข้องทางเครือญาติ ทายาทของนางสาวพิมพ์คณาพร เทาศิริ แจ้งครอบครองตามความเข้าใจว่าได้สิทธิผ่อนผัน ๓๐ มิ.ย. ๔๑ เนื่องจากนางสาวพิมพ์คณาพร เทาศิริ เสียชีวิต แต่เอกสาร ส.ป.ก. เป็นชื่อนางสมร สมรัตน์ โดยไม่สามารถพิสูจน์ข้อเท็จจริงได้ {พิจารณาแขวนแปลง} โดยให้คณะกรรมการฯ ระดับพื้นที่ตรวจสอบและสรุปข้อเท็จจริงเสนอคณะกรรมการพิจารณาผล ระดับ สปอ. ในครั้งต่อไป

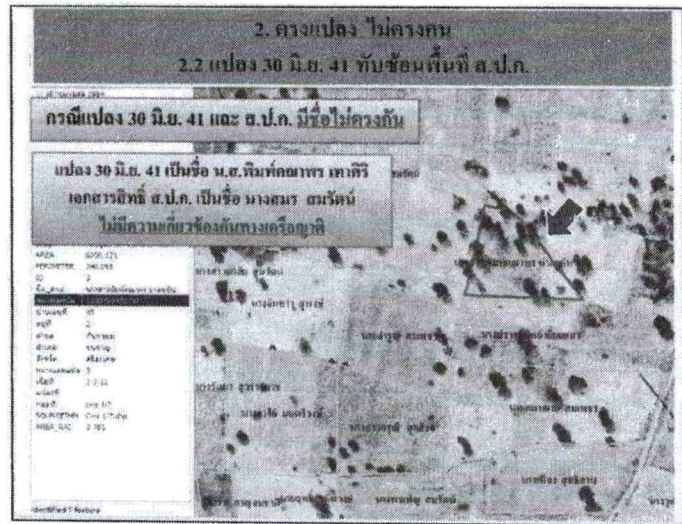

และเกิดจากการแอบอ้างชื่อแจ้งสำรวจ ๓๐ มิ.ย. ๔๑ และไม่มาหรือมอบหมายบุคคลอื่นแจ้งสำรวจการครอบครองแทน เช่น กรณีนายสิทธิศักดิ์ และไม่ได้ทำกินต่อเนื่อง (กรณีบ้านนาตราว ขสป.ห้วยศาลา) {พิจารณาไม่ให้สิทธิผ่อนผัน}

(นางสุรวิทย์ พิมพ์บุญมา) กรณีแปลงนายสิทธิศักดิ์ ชื่อตาม ๓๐ มิ.ย. ๔๑ เป็นชื่อ นายสิทธิศักดิ์ แต่ในช่วงเวลาประกาศ อส. ๑ นายสิทธิศักดิ์ ไม่มาแจ้งการครอบครอง แต่นายศานิตย์ เป็นผู้มาแจ้งการครอบครอง โดยมีหลักฐาน สปก. ประกอบ ในการประชุมคณะกรรมการฯ ได้พิจารณาจากเอกสาร สปก. แล้วปรากฏว่าข้อมูลไม่ตรงกับรูปแปลง และไม่สามารถติดต่อนายสิทธิศักดิ์ได้ จึงไม่มีข้อมูลและเหตุผลเพื่อมาประกอบการพิจารณา มติที่ประชุม ให้คณะกรรมการฯ กลับไปหาข้อมูลเพิ่มเติม

(ผอ.สำนักฯ) เราไม่ได้ยกตัวอย่างทุกอุทยาน/เขตรักษาพันธุ์สัตว์ป่า แต่ที่คุยกันในวันนี้คือแนวทาง แล้วคำตอบและแนวทางปฏิบัติขอให้อัดตามนี้ คือไม่มีร่องรอยการทำกิน ทำกินไม่ต่อเนื่อง โดยมติที่ประชุม ลงความเห็นแล้วว่าขอยึดคืน อย่างเช่นกรณีนี้ ๓๐ มิ.ย. ๕๑ เป็นชื่อนายสิทธิศักดิ์ แต่ สปก. เป็นชื่อนายศานิตย์ ส่วนคนทำกินจริงคือนายศานิตย์ แต่ทำกินไม่ต่อเนื่องและมีสภาพพื้นที่เป็นป่า คณะทำงานฯ พิจารณาตีตกไปแล้ว เพื่อให้เป็นในทิศทางเดียวกันสำหรับการพิจารณาระดับจังหวัด

(ผอ.ส่วนฟื้นฟูฯ) **กรณีที่ ๓** แปลง ๓๐ มิ.ย. ๕๑ เปลี่ยนชื่อเป็นทายาท **แนวทางแก้ไข** กรณีผู้ครอบครองตาม ๓๐ มิ.ย. ๕๑ เสียชีวิตก่อน หรือระหว่างการดำเนินการตามแนวทางฯ {พิจารณาให้เปลี่ยนชื่อทายาทและให้สิทธิ์ผ่อนผัน} และสามารถแบ่งแปลงได้ ซึ่งต้องตรวจสอบและพิจารณาตามลำดับผังเครือญาติ

1. กรณีผู้ครอบครองตาม 30 มิ.ย. 41 เสียชีวิตก่อน หรือระหว่างการดำเนินการ แบ่งแปลงเปลี่ยนชื่อให้ทายาท ตัวอย่างนายยาน ทองออน

This form contains a detailed application for land transfer. It includes a header with the title '1. กรณีผู้ครอบครองตาม 30 มิ.ย. 41 เสียชีวิตก่อน หรือระหว่างการดำเนินการ แบ่งแปลงเปลี่ยนชื่อให้ทายาท ตัวอย่างนายยาน ทองออน'. The form is divided into two main columns. The left column contains the applicant's information, including name, address, and contact details. The right column contains the names and signatures of witnesses and the applicant. There are several lines for signatures and names, some with dates. At the bottom, there is a date field and a signature line.

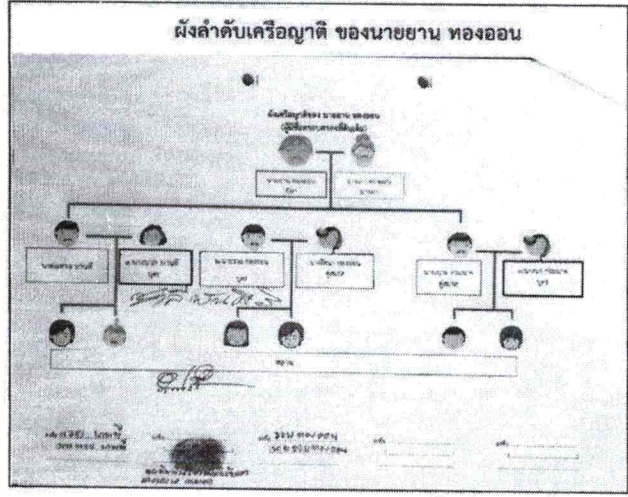

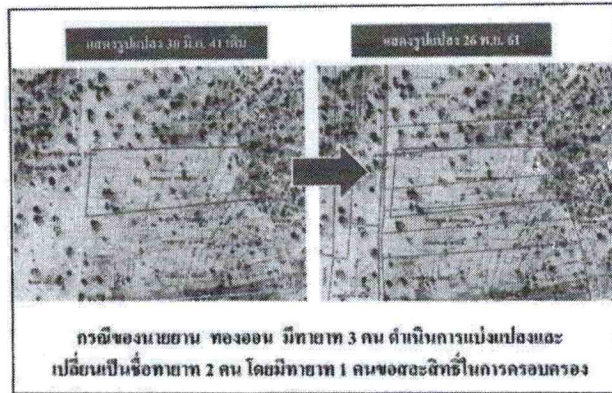

กรณีทายาทยังไม่บรรลุนิติภาวะตามหลักเกณฑ์ที่กำหนด โดยทำบันทึกไว้เป็นหลักฐานให้ผู้ปกครองตามคำสั่งศาลเป็นผู้ดูแลและดำเนินการแทน {พิจารณาให้สิทธิ์ผ่อนผัน} แก่ทายาทตามกฎหมาย



กรณีที่ ๔ แปลง ๓๐ มิ.ย. ๔๑ เปลี่ยนชื่อผู้ครอบครอง

แนวทางแก้ไข กรณีที่ชื่อผู้ครอบครองตามมติ ครม. ๓๐ มิ.ย. ๔๑ และผู้เข้าทำประโยชน์ชื่อไม่ตรงกัน (กรณีอุทยานแห่งชาติภูจองนายอย) ตัวอย่าง แปลงนายพล กิ่งแก้ว เลขบัตรประจำตัวประชาชน ๓-๓๔๑๐-๐๐๔๐๓-๗๒-๐ ไม่ใช่คนในพื้นที่และเสียชีวิตแล้ว ซึ่งไม่ตรงกับผู้ที่มาแจ้งการครอบครอง คือนายสุพิศ โคตรสมพงษ์ เลขบัตรประจำตัวประชาชน ๑-๓๔๑๐-๐๐๑๐๑-๔๓-๑ หากตรวจสอบแล้วให้หน่วยงานนำเสนอข้อมูลที่เกี่ยวข้องต่อคณะกรรมการพิจารณา ระดับ สบอ. เพื่อพิจารณาต่อไป

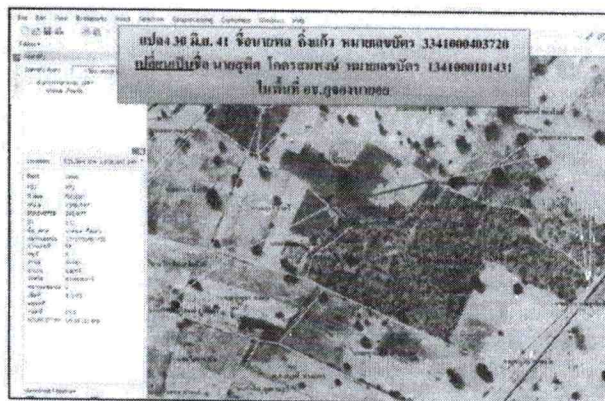

(นายจิณณะ สามศรี) ตรวจสอบในพื้นที่แล้ว นายสุพิศ โคตรสมพงษ์ เป็นคนใช้ประโยชน์ในพื้นที่และเจ้าหน้าที่ได้สอบถามผู้นำชุมชน และราษฎรที่ทำกินข้างเคียงแล้วปรากฏว่าบุคคลทั้ง ๒ ไม่ได้เป็นเครือญาติกัน ปัจจุบันตรวจสอบจากทะเบียนราษฎรพบว่านายพล กิ่งแก้ว เสียชีวิตแล้ว

(ผอ.สำนักงาน) ๑. ให้ตรวจสอบ ทป.๔ ว่ามีใครลงลายมือชื่อร่วมกันบ้าง ถ้ายังมีชีวิตอยู่ก็ให้ไปสอบถาม และตรวจสอบลายมือชื่อจากเอกสารว่าเป็นลายมือเดียวกันหรือไม่

๒. นายสุพิศ เข้าไปทำกินปีไหน ในพื้นที่ปลูกยางใครเป็นคนปลูกและปลูกปีไหน ถ้านายสุพิศ เข้ามาทำกินแล้ว ๑๐ ปี แต่ต้นยางอายุ ๑๕ ปี แสดงว่านายสุพิศซื้อต่อมาจากนายพล เป็นหลักการและแนวทางในการสืบสวน

(นายอดุลย์ สันธนะสุรางค์) เจ้าหน้าที่ได้ค้นเอกสารบันทึกการรังวัดแปลงที่ดิน เมื่อปี ๒๕๕๑ และเอกสารที่เกี่ยวข้อง กรณีนายพล กิ่งแก้ว แล้ว ชื่อในเอกสารการรังวัดแปลงที่ดินในบัญชี แบบ ๖ คือนายพา กิ่งแก้ว เลขบัตรประจำตัวประชาชนตามเอกสาร ๓๓๔๑๐๐๐๔๐๓๗๒๒๐ แต่สำเนาบัตรประจำตัวประชาชนที่แนบ ๓๓๔๑๐๐๐๔๐๓๗๒๒๘ ซึ่งไม่ตรงกัน

(ผอ.สำนักงาน) ขอให้อุทยานแห่งชาติภูจองนายอย หาข้อมูลเพิ่มเติม

(ผอ.ส่วนพื้นที่ฟูา) กรณีไม่สามารถติดต่อบุคคลตามรายชื่อในฐานข้อมูลได้ (กรณีมีชีวิต) และผู้ครอบครองปัจจุบันไม่ใช่ผู้ครอบครองตาม ๓๐ มิ.ย. ๔๑ อาจเกี่ยวข้องเป็นเครือญาติแต่ไม่ได้มีการซื้อขาย {พิจารณาไม่ให้สิทธิ์ผ่อนผัน หรือแขวนแปลงเพื่อตรวจสอบข้อมูล}

กรณี ๓๐ มิ.ย. ๔๑ เป็นชื่อนายสุทินมีเหตุให้แยกทางกันกับนางอรณา ซึ่งทั้ง ๒ แต่งงานมีครอบครัวใหม่ ปัจจุบันนางอรณาเป็นผู้ทำกิน และไม่ได้จดทะเบียนสมรสกับนายสุทิน หากไม่มีหนังสือมอบอำนาจในการดำเนินการแทน {พิจารณาไม่ให้สิทธิ์ผ่อนผัน และขอคืนพื้นที่ หรือแขวนแปลงเพื่อตรวจสอบข้อมูล}

(ผอ.สำนักงาน) เดิมเป็นชื่อสามี แต่สามีไปมีครอบครัวใหม่ คนที่ทำกินในพื้นที่คือภรรยา กรณีเปลี่ยนชื่อจากสามีเป็นภรรยา ถึงจะไม่ได้จดทะเบียนแต่มีบุตรด้วยกันซึ่งก็ถือว่าเป็นวิถีของชุมชนไม่มีปัญหา ทำบันทึกแนบโดยให้ผู้ใหญ่บ้านรับรอง

(ผอ.ส่วนพื้นที่ฟูา) กรณี ๓๐ มิ.ย. ๔๑ เป็นชื่อนายสมัย หาไล้ะ แต่นางบุญมา มังสุลัย เป็นผู้มาแจ้งครอบครอง ไม่มีความเกี่ยวข้องกันทางเครือญาติ นางบุญมา มังสุลัย อ้างว่าเป็นเจ้าของแปลงตัวจริง และเข้าทำประโยชน์มาก่อน แต่ช่วงที่มีการสำรวจ ๓๐ มิ.ย. ๔๑ ไม่สามารถมาขึ้นทะเบียนรับแจ้งได้ จึงต้องการเปลี่ยนชื่อจากนายสมัยเป็นชื่อตนเอง {พิจารณาไม่ให้สิทธิ์ผ่อนผัน หรือแขวนแปลงเพื่อตรวจสอบข้อมูล}



(ผอ.สำนักฯ) อุทยานแห่งชาติเขาพระวิหาร ให้หัวหน้าจิตกร อาจัญญกร จัดชุดปฏิบัติงานใช้เวลา ๒ เดือน เพื่อดูว่าเจ้าของแปลงแต่ละแปลงทำกินจริงหรือเปล่า เพราะดูจากรูปแปลงแล้วขอบแปลงนาและรูปแปลงทำกินไม่ชนกัน แต่ในการประชุมของคณะทำงานระดับพื้นที่และระดับจังหวัด อาจจะพิจารณาให้สิทธิ์ผ่อนผันได้ แต่เรายังมีโครงการทวงคืนผืนป่าเนื่องจากจะต้องติดตามแปลงถือครองมีการซื้อขายเปลี่ยนมือ ครอบครองไม่ถูกต้องตาม ๓๐ มิ.ย. ๔๑ หรือ ๒๖ พ.ย. ๖๑ คนกระทำผิดก็ต้องถูกแจ้งความและดำเนินคดี

(ผอ.ส่วนพื้นฟูฯ) การประชุมคณะกรรมการครอบครองที่ดิน ระดับพื้นที่ ในเขตอุทยานแห่งชาติเขาพระวิหาร จังหวัดศรีสะเกษ กรณีนายสมัย หาโล๊ะ และนางบุญมา มั่งสุสัย มติที่ประชุม ผลโหวต ๑๐ : ๒ ผมไม่เห็นด้วยกับมติที่ประชุม โดยได้บันทึกไว้ในรายงานการประชุมด้วยแล้ว

(ผอ.สำนักฯ) หัวหน้าคณะกรรมการ หัวหน้าหน่วยงาน ให้ระบุในรายงานการประชุมเหมือนผอ.ธเนศ กรณีที่ไม่เห็นด้วย เพราะจะมีผลในอนาคต สุดท้ายมันจะมีผลทางกฎหมาย และขอตั้งข้อสังเกตไว้ด้วยว่าเวลาทำบันทึกหากเรามีอะไรที่สงสัยให้ใส่ไว้ท้ายบันทึกแต่ละครั้ง ยกตัวอย่าง คนนี้ กรณีนี้ ลักษณะของบุคคลดังกล่าวไม่ได้เป็นเจ้าของตัวจริง โดยในวันนี้ไม่สามารถหาหลักฐานมาเพื่อประกอบการพิจารณา ในอนาคตหากเกิดกรณีที่มีการดำเนินคดีเราก็มีบันทึกฉบับนี้เป็นหลักฐานว่าเราได้พิจารณาร่วมกับคณะกรรมการระดับพื้นที่และระดับจังหวัด ด้วยความเป็นธรรมแล้ว

(ผอ.ส่วนพื้นฟูฯ) กรณีแปลง ๓๐ มิ.ย. ๔๑ เป็นชื่อนางไฉ่ สุดสวย แต่นางคำปิ่น พันธุ์จันทร์ อ้างว่าเป็นผู้ครอบครอง และเข้าทำประโยชน์ตั้งแต่เริ่มแรก โดยนางไฉ่ สุดสวย ก็ทราบเรื่องแต่ไม่รู้แนวทางการขอตรวจสอบและแก้ไขข้อมูล สามารถพิจารณาได้ ดังนี้

๑) หากไม่มีการซื้อขาย เปลี่ยนมือ และตรวจสอบได้ว่ามีความคลาดเคลื่อนจากการจัดทำข้อมูลจริง ตามที่กล่าวอ้าง {พิจารณาให้เปลี่ยนชื่อเป็นนางคำปิ่น พันธุ์จันทร์ และให้สิทธิ์ผ่อนผัน}

๒) หากตรวจสอบแล้ว มีเป็นการซื้อขาย เปลี่ยนมือ ตามข้อมูล เอกสาร หลักฐานที่เกี่ยวข้อง {พิจารณาไม่ให้สิทธิ์ผ่อนผัน และตรวจยึดแปลงดังกล่าว}

๓) หากยังไม่สามารถตรวจสอบข้อเท็จจริง หรือพิสูจน์ได้แน่ชัด {เห็นควรแขวนไว้ก่อน} และให้หน่วยงานผู้รับผิดชอบตรวจสอบข้อเท็จจริงนำเสนอในครั้งต่อไป

ประเด็นที่ ๓ ตรงคน ตรงแปลง มีร่องรอยในภาพถ่ายออร์โธรี เมื่อปี ๒๕๔๕-๒๕๔๖ และไม่มีร่องรอย

กรณีที่ ๑ แปลง ๓๐ มิ.ย. ๔๑

แนวทางแก้ไข กรณีมีร่องรอย ต้องเป็นชื่อผู้ครอบครองตาม ๓๐ มิ.ย. ๔๑ {พิจารณาให้สิทธิ์ผ่อนผัน}

กรณีไม่มีร่องรอย เปลี่ยนชื่อ(ทายาท/สามี/ภรรยา/พ่อ/แม่/...) นำเข้าประชาคม พิจารณาคุณสมบัติผู้ยากจน ยากไร้ ไร้ที่ทำกิน ตามคำสั่ง คสช. ที่ ๖๖/๕๗ ซึ่งผู้ครอบครองต้องมีอายุไม่ต่ำกว่า ๒๖ ปีขึ้นไป (นับจากบรรลุนิติภาวะ ปี ๒๕๔๕) {หากมีคุณสมบัติพิจารณาให้สิทธิ์ผ่อนผัน}

กรณีที่ ๒ กรณีแปลงที่มีการเข้าใช้ประโยชน์ ทำกินและอยู่อาศัยช่วงระหว่างปี ๒๕๔๕ - ๒๕๕๗ (๑๗ มิ.ย. ๕๗)

แนวทางแก้ไข กรณีมีร่องรอย ต้องเป็นชื่อผู้ครอบครองปัจจุบัน นำเข้าประชาคม พิจารณาคุณสมบัติผู้ยากจน ยากไร้ ไร้ที่ทำกิน ตามคำสั่ง คสช. ที่ ๖๖/๕๗ ซึ่งผู้ครอบครองต้องมีอายุไม่ต่ำกว่า ๓๖ ปีขึ้นไป (นับจากบรรลุนิติภาวะ ปี ๒๕๔๕) {หากมีคุณสมบัติพิจารณาให้สิทธิ์ผ่อนผัน}

กรณีไม่มีร่องรอย ชื่อผู้ครอบครองต้องไม่ซ้ำกับผู้ครอบครองปัจจุบัน ให้พิจารณาจากทายาท/สามี/ภรรยา/พ่อ/แม่/... โดยนำเข้าประชาคม พิจารณาคุณสมบัติผู้ยากจน ยากไร้ ไร้ที่ทำกิน ตามคำสั่ง คสช. ที่ ๖๖/๕๗ ซึ่งผู้ครอบครองต้องมีอายุไม่ต่ำกว่า ๒๗ ปีขึ้นไป {หากมีคุณสมบัติพิจารณาให้สิทธิ์ผ่อนผัน}

ประเด็นที่ ๔ ไม่มีร่องรอยในภาพถ่ายออร์โธรี เมื่อปี ๒๕๔๕-๒๕๔๖ ทั้งแปลง

กรณี ๓๐ มิ.ย. ๔๑ และทำกินช่วง ๔๕ - ๕๗ (๑๗ มิ.ย. ๕๗)

แนวทางแก้ไข กรณีที่มีพื้นที่ครอบครองจำนวน ๑ แปลง และไม่มีพื้นที่ทำกินอื่น ต้องเป็นชื่อผู้ครอบครองปัจจุบัน นำเข้าประชาคม พิจารณาคุณสมบัติผู้ยากจน ยากไร้ ไร้ที่ทำกิน ตามคำสั่ง คสช. ที่ ๖๖/๕๗ ซึ่งผู้ครอบครองต้องมีอายุไม่ต่ำกว่า ๒๗ ปี (อนุমানว่า ปี ๒๕๕๗ ผู้ครอบครองมีอายุ ๒๐ ปี) {หากมีคุณสมบัติพิจารณาให้สิทธิ์ผ่อนผัน}

กรณีที่มีมากกว่า ๑ แปลง

๑) นายสุทัตมี ๒ แปลง แปลงแรกมีร่องรอย ใช้ชื่อนายสุทัตตามเดิม ส่วนแปลงที่ ๒ ไม่มีร่องรอยชื่อผู้ครอบครองต้องไม่ซ้ำกับแปลงที่มีร่องรอย โดยต้องมีคุณสมบัติตรงตามหลักเกณฑ์ แล้วนำเข้าประชาคม พิจารณาคุณสมบัติผู้ยากจน ยากไร้ ไร้ที่ทำกิน ตามคำสั่ง คสช. ที่ ๖๖/๕๗ ซึ่งผู้ครอบครองต้องมีอายุไม่ต่ำกว่า ๒๗ ปี (อนุমানว่า ปี ๒๕๕๗ ผู้ครอบครองมีอายุ ๒๐ ปี) {หากมีคุณสมบัติพิจารณาให้สิทธิ์ผ่อนผัน}

๒) นางแมว มี ๒ แปลง ซึ่งไม่มีร่องรอยทั้ง ๒ แปลง ให้พิจารณาจากเนื้อที่ สภาพแวดล้อมตามความเหมาะสมต่อการดำรงชีพ โดยต้องมีคุณสมบัติตรงตามหลักเกณฑ์ แล้วนำเข้าประชาคม พิจารณาคุณสมบัติผู้ยากจน ยากไร้ ไร้ที่ทำกิน ตามคำสั่ง คสช. ที่ ๖๖/๕๗ ซึ่งผู้ครอบครองต้องมีอายุไม่ต่ำกว่า ๒๗ ปี (อนุমানว่า ปี ๒๕๕๗ ผู้ครอบครองมีอายุ ๒๐ ปี) {หากมีคุณสมบัติพิจารณาให้สิทธิ์ผ่อนผัน}

ประเด็นที่ ๕ มีร่องรอยในภาพถ่ายออร์โธรี เมื่อปี ๒๕๔๕-๒๕๔๖ ทั้งแปลง ไม่เคยสำรวจจริงวัด (ตกหล่น)

แนวทางแก้ไข มีคุณสมบัติตรงตามหลักเกณฑ์ รับแจ้งและสำรวจการครอบครองที่ดิน แล้วนำเข้าประชาคม ซึ่งผู้ครอบครองต้องมีอายุไม่ต่ำกว่า ๓๖ ปี (อนุমানว่า ปี ๒๕๔๕ ผู้ครอบครองมีอายุ ๑๘ ปี) {พิจารณาให้สิทธิ์ผ่อนผัน}

ประเด็นที่ ๖ แปลง ๓๐ มิ.ย. ๕๑ ทำกินไม่เต็มแปลง หรือมีมากกว่า ๒ แปลงแต่ทำกินแค่บางแปลง

แนวทางแก้ไข กรณีทำกินไม่เต็มแปลง สำรวจจริงวัดเท่าที่ทำกิน ณ วันที่สำรวจการครอบครอง {พิจารณาให้สิทธิ์ผ่อนผัน} ตามที่ทำกินจริง ณ ปัจจุบันเท่านั้น

กรณีมีแปลงผ่อนผัน ๓๐ มิ.ย. ๕๑ มากกว่า ๑ หรือ ๒ แปลง และทำกินแค่บางแปลง ให้ทำการสำรวจจริงวัดเท่าที่ทำกิน ณ วันที่สำรวจการครอบครอง {พิจารณาให้สิทธิ์ผ่อนผัน} แค่แปลงที่ยังทำกินต่อเนื่องเท่านั้น และ {พิจารณาขอคืนแปลง} ที่ไม่ได้ทำกิน ตัวอย่างแปลงนางศิริวรรณ อารมย์เพียร เนื้อที่ ๑-๒-๓๖ ไร่ ไม่ได้ทำกินต่อเนื่องทั้งแปลง ส่วนแปลงที่ทำกินอยู่ปัจจุบันอยู่ในพื้นที่ป่าสงวนแห่งชาติของกรมป่าไม้

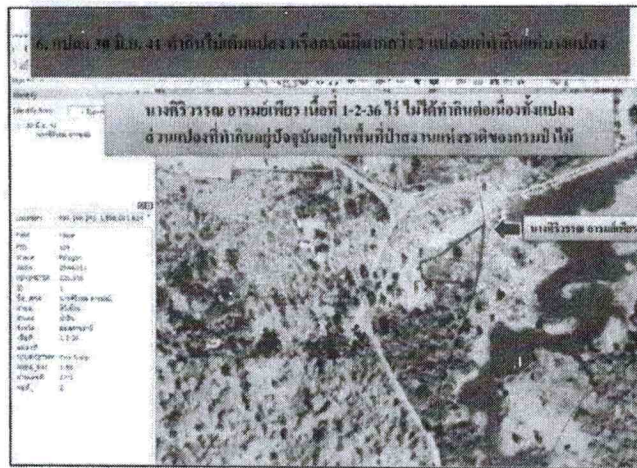

ประเด็นที่ ๗ แปลง ๓๐ มิ.ย. ๕๑ ไม่ได้ทำกินต่อเนื่อง หรือมีสภาพเป็นป่า

แนวทางแก้ไข เนื่องจากไม่มีการทำกินต่อเนื่อง ถือว่าไม่เข้าหลักเกณฑ์ {พิจารณาไม่ให้สิทธิ์ผ่อนผัน} ต้องยกเลิกแปลงผ่อนผันและคืนพื้นที่แปลงดังกล่าว ยกตัวอย่างแปลงนางคำ เทพภักดี เนื้อที่ ๐-๓-๖๕ ไร่ ไม่ได้ทำกินต่อเนื่อง สภาพพื้นที่ปัจจุบันเป็นป่าธรรมชาติแล้ว

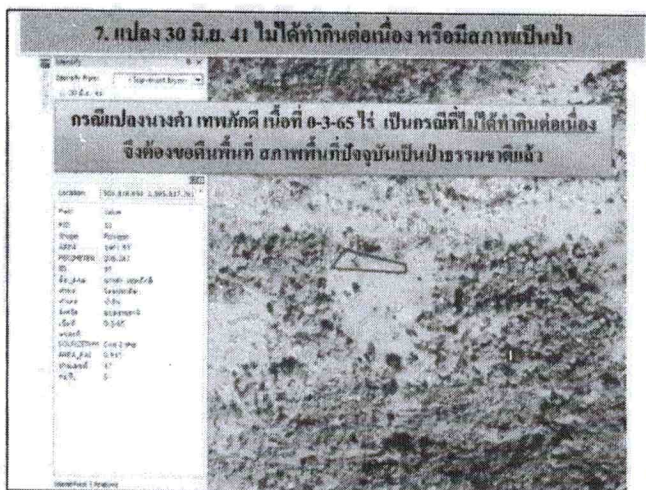

ประเด็นที่ ๘ แปลง ๓๐ มิ.ย. ๕๑ ไม่มาแจ้งการสำรวจครอบครองตามประกาศ อส.๑
ตรวจยึด/ขอคืนพื้นที่/... { พิจารณาไม่ให้สิทธิ์ผ่อนผัน }

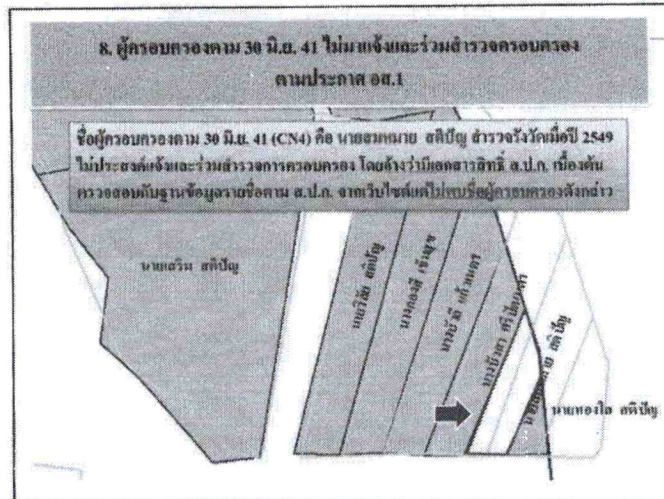

ประเด็นที่ ๙ ที่ดินมีเอกสารสิทธิ์ หรือที่ดินอื่นๆ ของรัฐ

กรณีที่ ๑ พื้นที่เอกสารสิทธิ์อื่น เช่น น.ส. ๓ ก/ สค.๑/โฉนด/...

แนวทางแก้ไข กรณีไม่ประสงค์จะเข้าร่วมสำรวจตามแนวทาง ๒๖ พ.ย. ๖๑ สรุปผลรายงานกรมอุทยานแห่งชาติ สัตว์ป่า และพันธุ์พืช ทราบต่อไป

กรณีมาแจ้งและร่วมสำรวจการครอบครอง (ตรงคน ตรงแปลง) รับแจ้งสำรวจการครอบครอง (๑) หากแปลงที่แจ้งการครอบครองเป็นพื้นที่เอกสารสิทธิ์ประเภทที่สามารถตรวจสอบตำแหน่งที่ตั้ง ลักษณะรูปร่างของแปลงที่ดินได้ ไม่ต้องนำเข้าบริหารจัดการพื้นที่ (๒) หากแปลงที่แจ้งการครอบครองเป็นพื้นที่เอกสารสิทธิ์ประเภทที่ไม่สามารถตรวจสอบตำแหน่งที่ตั้ง ลักษณะรูปร่างของแปลงที่ดินได้ ต้องนำเข้าบริหารจัดการพื้นที่ แล้วสรุปผลรายงานกรม อส. ทราบต่อไป

กรณีที่ ๒ พื้นที่เอกสาร ส.ป.ก. ๕-๐๑

แนวทางแก้ไข กรณีผู้ครอบครองเอกสาร ส.ป.ก. ๕-๐๑ ไม่ประสงค์จะเข้าร่วมสำรวจตามแนวทาง ๒๖ พ.ย. ๖๑ ไม่นำเข้าเขตบริหารเพื่อการอนุรักษ์ และสรุปผลรายงานกรม อส. ทราบต่อไป

กรณีผู้ครอบครองเอกสาร ส.ป.ก. ๕-๐๑ มาแจ้งและร่วมสำรวจการครอบครอง (ตรงคน ตรงแปลง) รับแจ้งและสำรวจการครอบครองที่ดิน { พิจารณานำเข้าเขตบริหารเพื่อการอนุรักษ์ } ต่อไป

กรณีที่ ๓ ที่ดินอื่นๆ ของรัฐ เช่น โรงเรียน/ศูนย์สุขภาพชุมชน/พื้นที่สาธารณประโยชน์

แนวทางแก้ไข ที่ดินอื่นๆ ของรัฐ เช่น โรงเรียน/ศูนย์สุขภาพชุมชน/พื้นที่สาธารณประโยชน์ ไม่สามารถรับแจ้งเป็นชื่อบุคคลใดบุคคลหนึ่งได้ แต่จัดทำเป็นชั้นข้อมูล OP ตามแนวทางที่กรมอุทยานแห่งชาติ สัตว์ป่า และพันธุ์พืช กำหนด ซึ่งจะไม่มีการพิจารณา และนำเข้าเขตบริหารเพื่อการอนุรักษ์แต่อย่างใด

ประเด็นที่ ๑๐ พื้นที่ไม่มีภาพถ่ายออร์โธรีซีในการตรวจสอบ

แนวทางแก้ไข หากตรวจสอบและพิสูจน์ได้ว่ามาก่อน ๑๗ มิ.ย. ๕๗ { พิจารณาให้สิทธิ์ผ่อนผัน }

หากตรวจสอบแล้วมาหลัง ๑๗ มิ.ย. ๕๗ { พิจารณาไม่ให้สิทธิ์ผ่อนผัน }

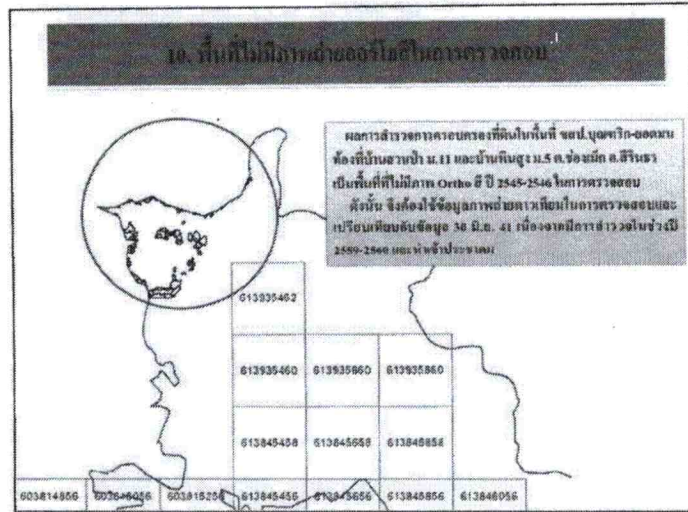

1. ตรวจสอบโดยใช้ข้อมูลภาพถ่ายดาวเทียม LANDSAT 8 Pan-Sharpening (7.5 m)
 วันที่ถ่ายภาพเมื่อวันที่ 28 มกราคม 2557 (ก่อน 17 มิ.ย. 57)



2. ตรวจสอบโดยใช้โปรแกรม Google Earth
 เปรียบเทียบช่วงเวลาการเข้าทำประโยชน์

Google Earth

ประเด็นที่ ๑๑ ทับซ้อนพื้นที่ที่มีการผูกพัน

กรณีที่ ๑ ทับซ้อนแปลงปลูกป่า

แนวทางแก้ไข กรณีที่สามารถตรวจสอบได้ { พิจารณาไม่ให้สิทธิ์ผ่อนผัน }

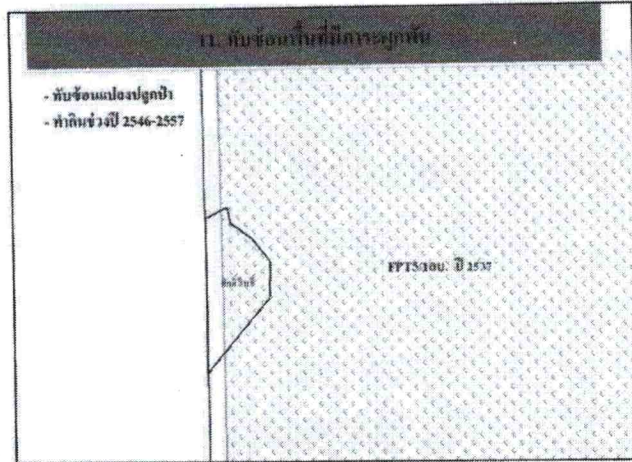

กรณีที่ ๒ ทับซ้อนพื้นที่ขออนุญาตใช้งานของหน่วยงานอื่น เช่น พื้นที่ชลประทาน/พื้นที่ทางทหาร/...

แนวทางแก้ไข กรณีที่สามารถตรวจสอบได้และพบว่าทับซ้อนกันบางส่วน { พิจารณาผ่อนผันให้เฉพาะส่วนที่ไม่ทับซ้อนและเข้าหลักเกณฑ์เท่านั้น }

กรณีที่ไม่สามารถตรวจสอบได้ { พิจารณาตามเงื่อนไขที่กำหนด }

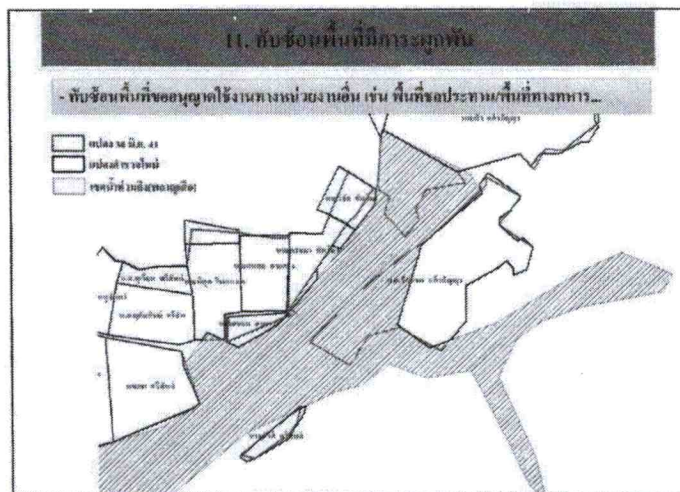

ประเด็นที่ ๑๒ แปลงทวงคืน/แปลงตัดพินยางพารา/พื้นที่อื่นๆ ที่ดำเนินการตามนโยบาย และไม่มีกรบันทึกเอกสารไว้เป็นหลักฐาน (เจรจาขอคืนด้วยวาจา)

แนวทางแก้ไข หากสภาพปัจจุบันเป็นป่า { พิจารณาไม่ให้สิทธิ์ผ่อนผัน } และเจรจาขอคืนพื้นที่/ตรวจยึด/ดำเนินการตามกฎหมาย และทำบันทึกไว้เป็นหลักฐาน

หากสภาพปัจจุบันยังคงมีการทำกินต่อเนื่อง ต้องตรวจสอบและพิจารณาจากช่วงเวลาปรากฏการเข้าทำประโยชน์ในพื้นที่ { พิจารณาผ่อนผัน ตามหลักฐานที่ใช้อ้างอิงและเชื่อถือได้ }

ประเด็นที่ ๑๓ การประชาคมไม่รับรองรายชื่อผู้ครอบครอง

แนวทางแก้ไข กรณี ๓๐ มิ.ย. ๕๑ ตรวจสอบข้อมูลอื่นๆ ที่เกี่ยวข้อง แล้วพิจารณาตามข้อมูล เอกสารหลักฐานอื่นๆ ที่เกี่ยวข้อง และหากผลการตรวจสอบไม่ผิดเงื่อนไขของ ๓๐ มิ.ย. ๕๑ {พิจารณาให้สิทธิ์ผ่อนผัน} หรือหากผิดเงื่อนไข {พิจารณาไม่ให้สิทธิ์ผ่อนผัน} (ไม่ว่าจะมีร่องรอยหรือไม่มีร่องรอยก็ตาม)

กรณีไม่ใช่ ๓๐ มิ.ย. ๕๑ ตรวจสอบข้อมูลอื่นๆ ที่เกี่ยวข้อง แล้วพิจารณาตามข้อมูล เอกสารหลักฐานอื่นๆ ที่เกี่ยวข้อง และหากผลการตรวจสอบไม่ผิดเงื่อนไขตรงตามหลักเกณฑ์ {พิจารณาให้สิทธิ์ผ่อนผัน} หรือหากผิดเงื่อนไขไม่ตรงตามหลักเกณฑ์ {พิจารณาไม่ให้สิทธิ์ผ่อนผัน} (ไม่ว่าจะมีร่องรอยหรือไม่มีร่องรอยก็ตาม)

ประเด็นที่ ๑๔ ไม่เป็นผู้ยากจน ยากไร้ ไร้ที่ทำกินตามคำสั่ง คสช. ที่ ๖๖/๒๕๕๗

แนวทางแก้ไข ในกรณีที่ตรวจสอบได้ มีหลักฐานชัดเจน {พิจารณาไม่ให้สิทธิ์ผ่อนผัน} และเจรจาขอคืนพื้นที่/ตรวจยึด/ดำเนินการตามกฎหมาย

ประเด็นที่ ๑๕ แปลงที่ได้รับผลกระทบจากความคลาดเคลื่อนทางด้านเทคนิค หรือลำห้วย หรือถนน

แนวทางแก้ไข กรณีลำห้วยผ่านกลางแปลง กลายเป็น ๒ แปลง สามารถใช้ชื่อผู้ครอบครองชื่อเดียวกันได้ ระบุหมายเหตุให้ชัดเจน {พิจารณาให้สิทธิ์ผ่อนผัน}

กรณีสำรวจ รังวัด และกันพื้นที่ไว้เป็นถนนสาธารณะ สามารถใช้ชื่อผู้ครอบครองชื่อเดียวกันได้ ระบุหมายเหตุให้ชัดเจน {พิจารณาให้สิทธิ์ผ่อนผัน}

กรณีพื้นที่ทั้งแปลง ถูกแบ่งโดยเส้นแนวเขต (กรณีของ อช.ภูสระดอกบัว) สามารถใช้ชื่อผู้ครอบครอง ชื่อเดียวกันได้ ระบุหมายเหตุให้ชัดเจน {พิจารณาให้สิทธิ์ผ่อนผัน}

(ผอ.ส่วนพื้นที่) ขอให้หน่วยงานส่งประเด็นปัญหาของหมู่บ้านที่จะนำเข้าประชุมคณะกรรมการพิจารณา ระดับ สบอ. จังหวัดศรีสะเกษ ภายในวันที่ ๑๖ พฤศจิกายน ๒๕๖๓ จังหวัดมุกดาหารและจังหวัดอุบลราชธานี ภายในวันที่ ๑ ธันวาคม ๒๕๖๓

ระเบียบวาระที่ ๔ เรื่อง อื่นๆ

(ผอ.สำนักฯ) ๑.วันที่ ๑๒ พฤศจิกายน ๒๕๖๓ ผมได้อัญเชิญองค์หลวงปู่ทวดจากวัดข้างให้ ไปประดิษฐาน ณ อ่าวมะนาว และร่วมชมเส้นทางศึกษาธรรมชาติ

๒. ผอ.ประทีป เล็กรุ่งเรืองกิจ ได้ดำเนินการจัดทำตู้เก็บเอกสารให้งานการเงินเสร็จเรียบร้อยแล้ว

เลิกประชุม เวลา ๑๖.๔๕ น.

ลงชื่อ



(นายอรุณ สีทา)

ผู้จตุรายนงานการประชุม

นักวิชาการป่าไม้ชำนาญการ

ลงชื่อ



(นายธนศ อัครชิโนเรศ)

ผู้ตรวจรายงานการประชุม

ผู้อำนวยการส่วนพื้นที่และพัฒนาพื้นที่อนุรักษ์