



บันทึกข้อความ

ส่วนราชการ สำนักบริหารพื้นที่อนุรักษ์ที่ ๙ (อุบลราชธานี) กลุ่มงานวิชาการ โทร. ๐ ๔๕๓๑ ๑๖๗๗ ต่อ ๔๐๑
ที่ ทส ๐๙๑๙.๘/ ๘๒๒๖ วันที่ ๒๘ กันยายน ๒๕๖๓

เรื่อง ขอส่งรายงานการประชุมคณะกรรมการจัดการความรู้ ของสำนักบริหารพื้นที่อนุรักษ์ที่ ๙ (อุบลราชธานี)
ประจำปีงบประมาณ พ.ศ. ๒๕๖๓ ครั้งที่ ๘/๒๕๖๓

เรียน ผู้อำนวยการส่วนทุกส่วน
หัวหน้ากลุ่มงานทุกกลุ่ม
หัวหน้าศูนย์สารสนเทศและการสื่อสาร

สำนักบริหารพื้นที่อนุรักษ์ที่ ๙ (อุบลราชธานี) ขอส่งรายงานการประชุมคณะกรรมการจัดการความรู้ สำนักบริหารพื้นที่อนุรักษ์ที่ ๙ (อุบลราชธานี) ประจำปีงบประมาณ พ.ศ. ๒๕๖๓ ครั้งที่ ๘/๒๕๖๓ เมื่อวันที่ ๑๕ กันยายน ๒๕๖๓ เวลา ๑๔.๐๐ น. ณ ห้องประชุมอาคารศูนย์ปฏิบัติการสำนักบริหารพื้นที่อนุรักษ์ที่ ๙ (อุบลราชธานี) มาเพื่อทราบ และแจ้งคณะกรรมการตรวจสอบรายงานการประชุม หากมีข้อแก้ไขให้แจ้งกลุ่มงานวิชาการ สำนักบริหารพื้นที่อนุรักษ์ที่ ๙ (อุบลราชธานี) ภายในวันที่ ๒๘ กันยายน ๒๕๖๓

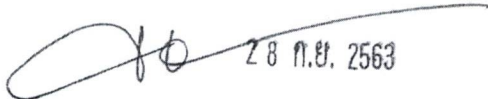
 ๒๘ ก.ย. ๒๕๖๓

(นายอดชาต ชาญฤทธิแสน)

นักวิชาการป่าไม้ชำนาญการพิเศษ รักษาการราชการแทน
ผู้อำนวยการสำนักบริหารพื้นที่อนุรักษ์ที่ ๙

๑) ผอ.สน. ชี้ให้เห็นในภาคต้นเหตุ
- ทัศนคติของเจ้าหน้าที่ในศ. ทนทนทนทนทน

นพพทท.dmp.a.com.

ชี้ให้เห็นมาเพื่อให้เห็น

นางเจริญพร จีรมงคลการ
พนักงานธุรการ ส ๓

๑) ทราบ
ดำเนินการตามเสนอ

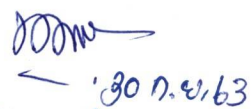
๒๐ ก.ย. ๖๓

(นางนพมาศ แก้วพรมชัย)
นักวิชาการป่าไม้ชำนาญการ
หัวหน้าศูนย์สารสนเทศและการสื่อสาร

รายงานการประชุม
คณะกรรมการจัดการความรู้ของสำนักบริหารพื้นที่อนุรักษ์ที่ ๙ (อุบลราชธานี)

ประจำปีงบประมาณ พ.ศ. ๒๕๖๓

วันอังคารที่ ๑๕ กันยายน ๒๕๖๓ เวลา ๑๔.๐๐ น.

ณ ห้องประชุมอาคารศูนย์ปฏิบัติการสำนักบริหารพื้นที่อนุรักษ์ที่ ๙ (อุบลราชธานี)

ผู้มาประชุม

๑. นายประสงค์ สุวรรณโชติ	หัวหน้ากลุ่มงานวิชาการ	ประธาน
๒. นายอรุณ สีทา	นักวิชาการป่าไม้ชำนาญการ	คณะกรรมการ
๓. นายวสันต์ ปิ่นเงิน	นักวิชาการป่าไม้ชำนาญการ	คณะกรรมการ
๔. นางสาวนิตติมา แพทสูงเนิน	นักวิชาการป่าไม้ปฏิบัติการ	คณะกรรมการ
๕. นายจักรพงษ์ กิ่งวงศา	นักวิชาการป่าไม้ปฏิบัติการ	คณะกรรมการ
๖. นางขวัญจิตรา โสภิตชา	นักวิชาการป่าไม้ชำนาญการ	คณะกรรมการ
๗. นายณัฐพร ศรีพรหม	นักวิชาการป่าไม้ปฏิบัติการ	คณะกรรมการ
๘. นางสาวสุชัญญา ป่องขาลี	เจ้าพนักงานการเงินและบัญชีชำนาญงาน	คณะกรรมการและเลขานุการ
๙. นางสาวจิรัญญ์นันท์ บัวจันทร์	นักวิชาการป่าไม้ชำนาญการ	คณะกรรมการและผู้ช่วยเลขานุการ
๑๐. นางสาวอนัญญา ศรีกุล	พนักงานพิทักษ์ป่า	คณะกรรมการและผู้ช่วยเลขานุการ

ผู้เข้าร่วมประชุม

๑. นางสาวสุพัตรา สีส่วน	เจ้าหน้าที่ระบบคอมพิวเตอร์
๒. นางสาวทรายแก้ว ทองสมุทร	เจ้าหน้าที่ธุรการ
๓. นางสาวจุฑาทิพย์ สีดาราช	นิติกรปฏิบัติการ

ผู้ไม่มาประชุม (ติดราชการ)

๑. นายสุรสิทธิ์ หงษ์ห้า	เจ้าพนักงานป่าไม้ชำนาญงาน	คณะกรรมการ
๒. ร.อ.ธีรพล สุขแสง	นิติกรปฏิบัติการ	คณะกรรมการ
๓. นายทศพร สลิตรัตน์	นักวิชาการป่าไม้ชำนาญการ	คณะกรรมการ
๔. นางสาวลักขณา ราชวงค์	นักวิชาการป่าไม้ปฏิบัติการ	คณะกรรมการ

เริ่มประชุมเวลา ๑๔.๑๐ น.

เมื่อคณะกรรมการมาครบองค์ประชุมแล้ว นายประสงค์ สุวรรณโชติ ประธานคณะกรรมการ ได้กล่าวเปิดประชุม และดำเนินการประชุมตามระเบียบวาระ ดังต่อไปนี้

ระเบียบวาระที่ ๑ : เรื่องที่ประธานแจ้งให้ที่ประชุมทราบ

มติที่ประชุม ไม่มี

ระเบียบวาระที่ ๒ : รับรองรายงานการประชุม

มติที่ประชุม รับรองรายงานการประชุม ครั้งที่ ๗/๒๕๖๓ เมื่อวันที่ ๕ สิงหาคม ๒๕๖๓

ระเบียบวาระที่ ๓ : เรื่องเพื่อทราบ

มติที่ประชุม ไม่มี

ระเบียบวาระที่ ๔ : ติดตามผลการดำเนินงาน

๑. องค์ความรู้ที่ ๑ พระราชบัญญัติอุทยานแห่งชาติ พ.ศ. ๒๕๖๓ พระราชบัญญัติสงวนและคุ้มครองสัตว์ป่า พ.ศ. ๒๕๖๓ และกฎหมายอื่น ๆ ที่เกี่ยวข้อง

นายประสงค์ สุวรรณโชติ นักวิชาการป่าไม้ชำนาญการพิเศษ ประธาน : จากที่ทำแบบสอบถามไปแล้วนั้น มีผู้ตอบแบบสอบถามจำนวน ๗๒๘ ท่าน สรุปได้ดังนี้

ตอนที่ ๑ ข้อมูลทั่วไปของผู้ตอบแบบสอบถาม

ตาราง ๑ แสดงจำนวนร้อยละของผู้ตอบแบบสอบถามจำแนกตามเพศ

เพศ	จำนวน	ร้อยละ
๑. ชาย	๕๔๖	๗๕
๒. หญิง	๑๘๒	๒๕
รวม	๗๒๘	๑๐๐

จากตาราง ๑ พบว่าเพศของผู้ตอบแบบสอบถาม เป็นเพศชาย จำนวน ๕๔๖ คน คิดเป็นร้อยละ ๗๕ เป็นเพศหญิง จำนวน ๑๘๒ คน คิดเป็นร้อยละ ๒๕

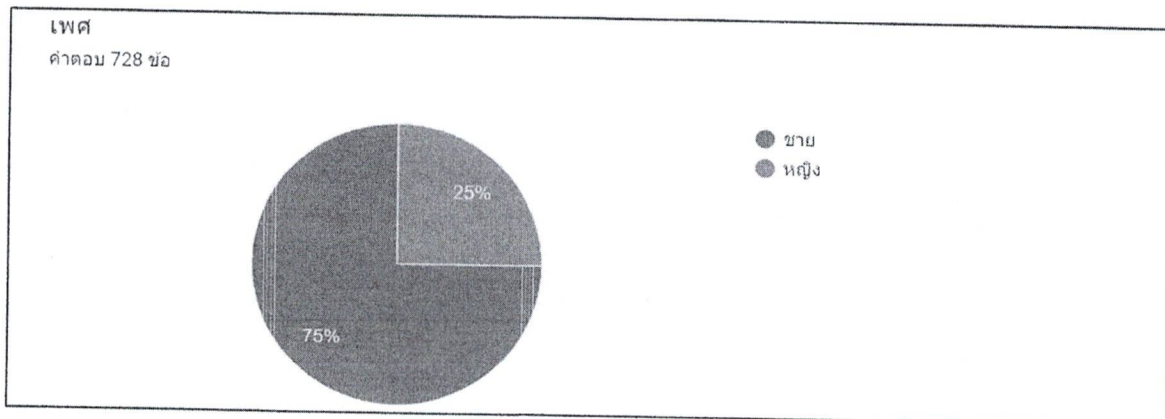

ภาพที่ ๑ แผนภูมิแสดงจำนวนร้อยละของผู้ตอบแบบสอบถามจำแนกตามเพศ

ตาราง ๒ แสดงร้อยละของผู้ตอบแบบสอบถามจำแนกตามอายุ

อายุ	จำนวน	ร้อยละ
๑. ต่ำกว่า ๒๐ ปี	-	-
๒. ๒๑ - ๓๐ ปี	๑๐๗	๑๔.๗
๓. ๓๑ - ๔๐ ปี	๑๖๘	๒๓.๑
๔. ๔๑ - ๕๐ ปี	๒๒๙	๓๑.๕
๕. มากกว่า ๕๑ ปี	๒๒๓	๓๐.๖
รวม	๗๒๘	๑๐๐

จากตาราง ๒ พบว่าช่วงอายุของผู้ตอบแบบสอบถาม มากที่สุดสามอันดับแรก ได้แก่

๑) ๔๑ - ๕๐ ปี จำนวน ๒๒๙ คน คิดเป็นร้อยละ ๓๑.๕

๒) มากกว่า ๕๑ ปี จำนวน ๒๒๓ คน คิดเป็นร้อยละ ๓๐.๖ ๓) ๓๑ - ๔๐ ปี จำนวน ๑๖ คน คิดเป็นร้อยละ ๒๓.๑

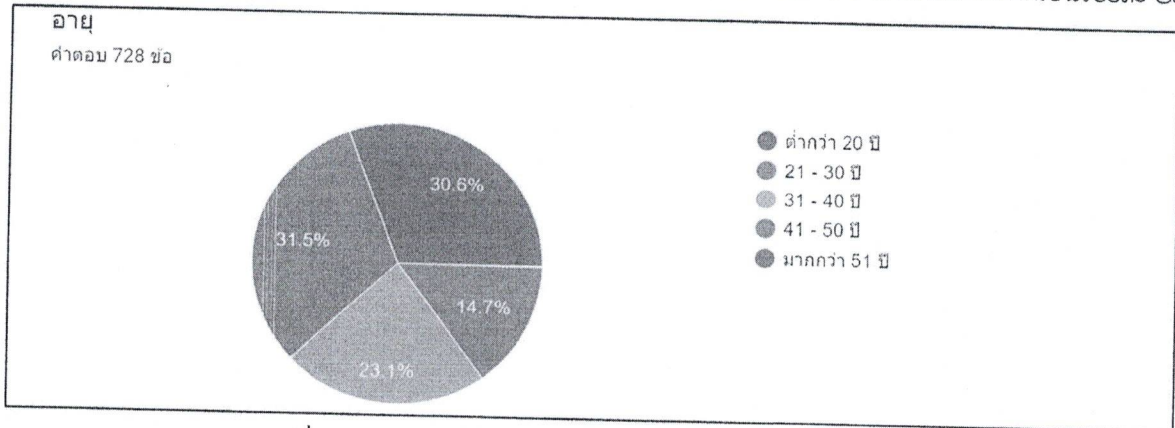

ภาพที่ ๒ แผนภูมิแสดงร้อยละของผู้ตอบแบบสอบถามจำแนกตามอายุ

ตาราง ๓ แสดงร้อยละของผู้ตอบแบบสอบถามจำแนกตามการศึกษา

การศึกษา	จำนวน	ร้อยละ
๑. มัธยมศึกษา	๓๑๗	๔๓.๕
๒. ปวส./ปวช.	๑๕๖	๒๑.๔
๓. ปริญญาตรี	๒๓๐	๓๑.๖
๔. สูงกว่าปริญญาตรี	๒๕	๓.๔
รวม	๗๒๘	๑๐๐

จากตาราง ๓ พบว่าระดับการศึกษาของผู้ตอบแบบสอบถาม มากที่สุดสามอันดับแรก ได้แก่

๑) มัธยมศึกษา จำนวน ๓๑๗ คน คิดเป็นร้อยละ ๔๓.๕

๒) ปริญญาตรี จำนวน ๒๓๐ คน คิดเป็นร้อยละ ๓๑.๖

๓) ปวส./ปวช. จำนวน ๑๕๖ คน คิดเป็นร้อยละ ๒๑.๔

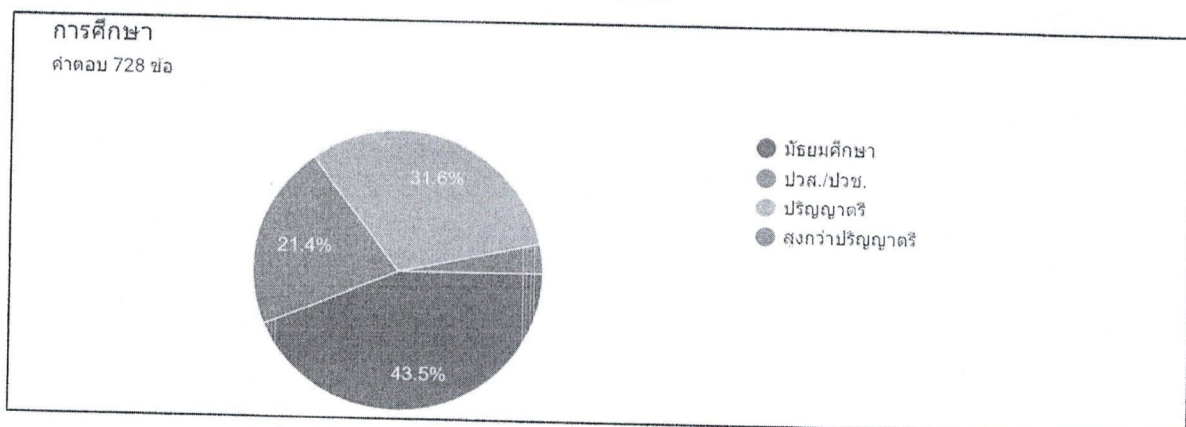

ภาพที่ ๓ แผนภูมิแสดงร้อยละของผู้ตอบแบบสอบถามจำแนกตามการศึกษา

ตาราง ๔ แสดงร้อยละของผู้ตอบแบบสอบถามจำแนกตามตำแหน่ง

ตำแหน่ง	จำนวน	ร้อยละ
๑. ข้าราชการ	๖๕	๘.๙
๒. ลูกจ้างประจำ	๔๒	๕.๘
๓. พนักงานราชการ	๓๖๖	๕๐.๓
๔. อื่น ๆ	๒๕๕	๓๕
รวม	๗๒๘	๑๐๐

จากตาราง ๔ พบว่าตำแหน่งของผู้ตอบแบบสอบถาม มากที่สุดสามอันดับแรก ได้แก่

- ๑) พนักงานราชการ จำนวน ๓๖๖ คน คิดเป็นร้อยละ ๕๐.๓
- ๒) อื่น ๆ จำนวน ๒๕๕ คน คิดเป็นร้อยละ ๓๕
- ๓) ข้าราชการ จำนวน ๖๕ คน คิดเป็นร้อยละ ๘.๙

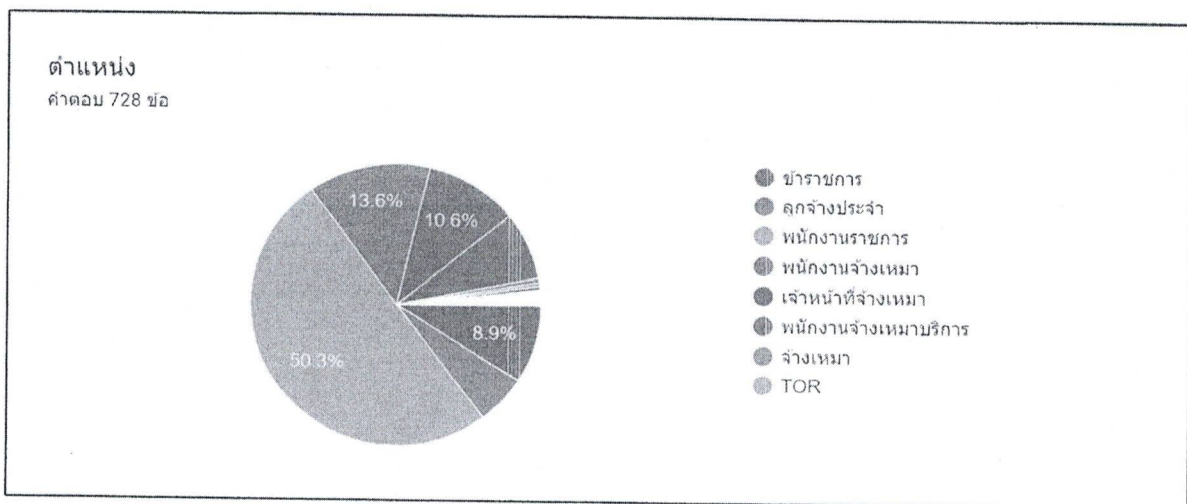

ภาพที่ ๔ แผนภูมิแสดงร้อยละของผู้ตอบแบบสอบถามจำแนกตามตำแหน่ง

ตาราง ๕ แสดงร้อยละของผู้ตอบแบบสอบถามจำแนกตามอายุงาน

อายุงาน	จำนวน	ร้อยละ
๑. ๑ - ๒ ปี	๖๒	๘.๕
๒. ๓ - ๖ ปี	๑๒๐	๑๖.๕
๓. ๗ - ๑๐ ปี	๑๐๒	๑๔
๔. มากกว่า ๑๐ ปี	๔๔๔	๖๑
รวม	๗๒๘	๑๐๐

จากตาราง ๕ พบว่าอายุงานของผู้ตอบแบบสอบถาม มากที่สุดสามอันดับแรก ได้แก่

- ๑) มากกว่า ๑๐ ปี จำนวน ๔๔๔ คน คิดเป็นร้อยละ ๖๑
- ๒) ๓ - ๖ ปี จำนวน ๑๒๐ คน คิดเป็นร้อยละ ๑๖.๕
- ๓) ๗ - ๑๐ ปี จำนวน ๑๐๒ คน คิดเป็นร้อยละ ๑๔

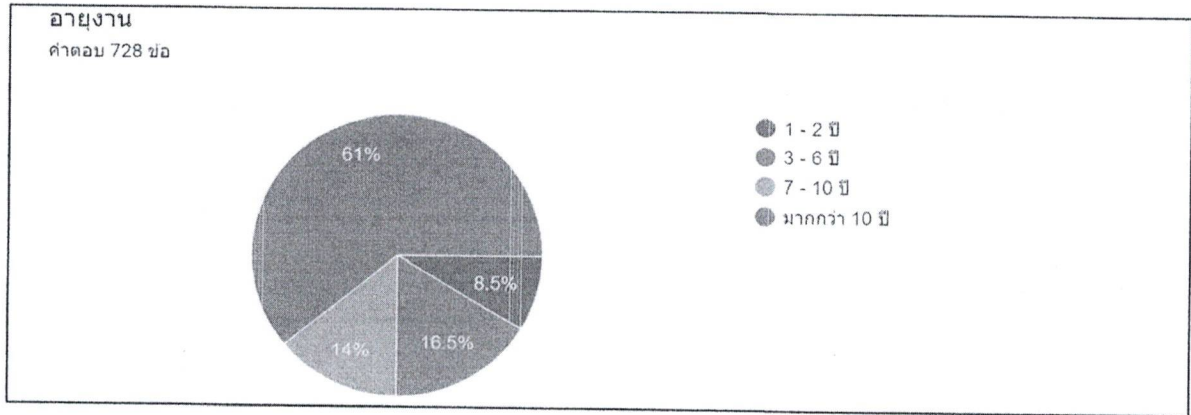

ภาพที่ ๕ แผนภูมิแสดงร้อยละของผู้ตอบแบบสอบถามจำแนกตามอายุงาน

ตาราง ๖ แสดงร้อยละของผู้ตอบแบบสอบถามจำแนกตามลักษณะงานที่ปฏิบัติ

ลักษณะงานที่ปฏิบัติ	จำนวน	ร้อยละ
๑. ปฏิบัติงานที่เกี่ยวข้องกับกฎหมาย	๓๖๖	๕๐.๓
๒. ไม่ได้ปฏิบัติงานที่เกี่ยวข้องกับกฎหมาย	๓๖๒	๔๙.๗
รวม	๗๒๘	๑๐๐

จากตาราง ๖ พบว่าลักษณะงานที่ปฏิบัติของผู้ตอบแบบสอบถาม ปฏิบัติงานที่เกี่ยวข้องกับกฎหมาย จำนวน ๓๖๖ คน คิดเป็นร้อยละ ๕๐.๓ ไม่ได้ปฏิบัติงานที่เกี่ยวข้องกับกฎหมาย จำนวน ๓๖๒ คน คิดเป็นร้อยละ ๔๙.๗

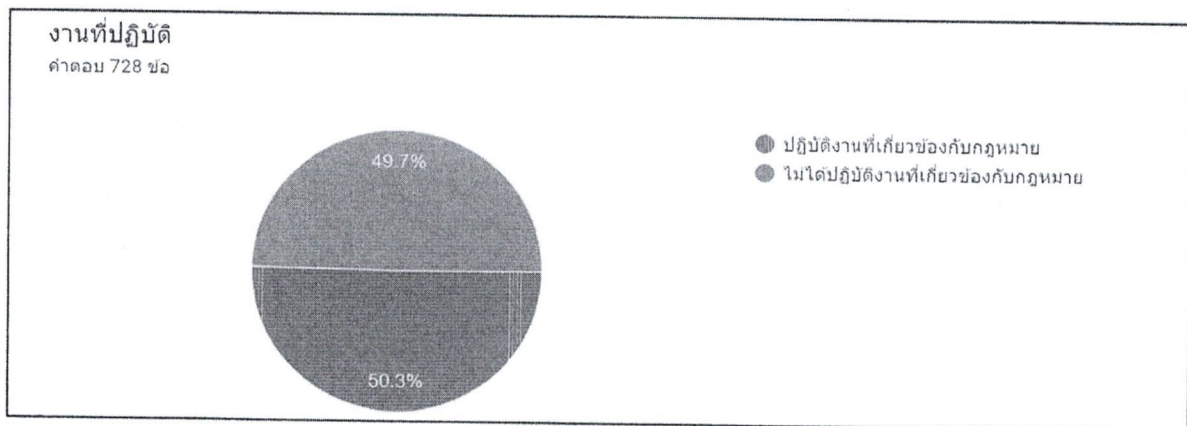

ภาพที่ ๖ แผนภูมิแสดงร้อยละของผู้ตอบแบบสอบถามจำแนกตามลักษณะงานที่ปฏิบัติ

ตอนที่ ๒ ประเมินความพึงพอใจต่อการถ่ายทอดองค์ความรู้

ตารางที่ ๗ แสดงระดับความพึงพอใจของผู้ตอบแบบประเมินต่อการถ่ายทอดองค์ความรู้

ประเด็น/หัวข้อประเมิน	ระดับความพึงพอใจ				
	มากที่สุด ๕	มาก ๔	ปานกลาง ๓	น้อย ๒	น้อยที่สุด ๑
ด้านความเข้าใจ					
๑. ความเข้าใจในเรื่องนี้ก่อนได้รับคำแนะนำ	๓๘	๑๖๔	๓๓๔	๑๘๒	๑๐
๒. ความเข้าใจในเรื่องนี้หลังได้รับคำแนะนำ	๘๔	๓๓๒	๒๘๐	๓๒	-

ด้านการนำความรู้ไปใช้ประโยชน์					
๑. สามารถนำความรู้ที่ได้รับไปใช้ปฏิบัติงานได้	๑๑๖	๓๐๕	๒๗๖	๓๑	-
๒. สามารถนำความรู้ที่ได้รับไปถ่ายทอด/ เผยแพร่แก่ชุมชนได้	๗๘	๓๑๑	๓๐๔	๓๕	-
๓. สามารถให้คำปรึกษาแก่เพื่อนร่วมงานได้	๘๕	๓๐๔	๓๐๔	๓๕	-

จากตารางที่ ๗ พบว่า ก่อนได้รับคำแนะนำผู้ตอบแบบสอบถามมีความรู้ความเข้าใจในเรื่องพระราชบัญญัติอุทยานแห่งชาติ พ.ศ.๒๕๖๒ พระราชบัญญัติสงวนและคุ้มครองสัตว์ป่า พ.ศ. ๒๕๖๒ กฎหมายอื่นที่เกี่ยวข้องในระดับปานกลาง แต่ภายหลังได้รับคำแนะนำก็มีความรู้ความเข้าใจเพิ่มขึ้น สามารถนำความรู้ไปใช้ปฏิบัติงาน ถ่ายทอดให้ประชาชน และสามารถให้คำปรึกษาแก่เพื่อนร่วมงานได้

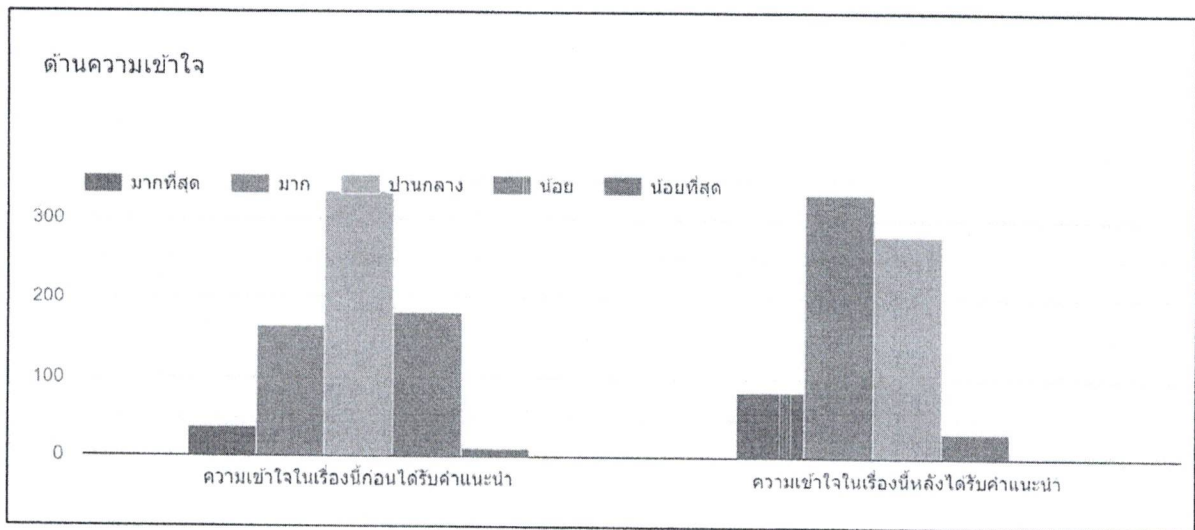

ภาพที่ ๗ แผนภูมิแสดงระดับความพึงพอใจด้านความเข้าใจ

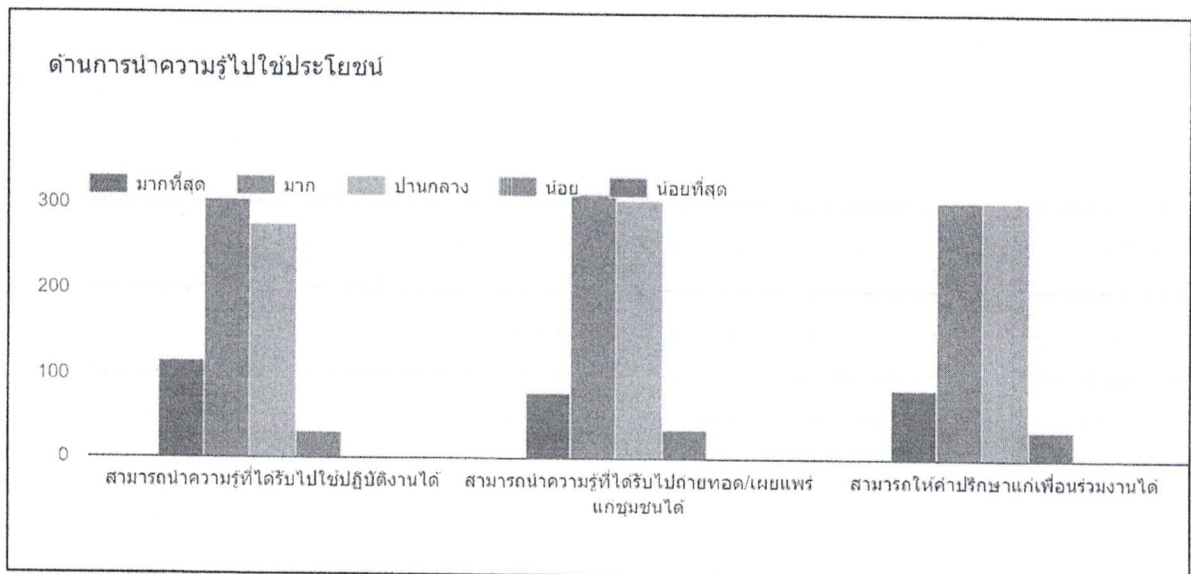

ภาพที่ ๘ แผนภูมิแสดงระดับความพึงพอใจด้านการนำความรู้ไปใช้ประโยชน์

ตอนที่ ๓ ข้อเสนอแนะ/ความคิดเห็น/ฐานข้อมูลที่ควรมีเพิ่ม

- ความรู้ด้านกฎหมายไม่มี แต่ถ้ามีการอบรมให้ความรู้แก่เจ้าหน้าที่ในด้านกฎหมายที่เกี่ยวข้อง อยากให้มีการอบรมครับ

- ควรจัดให้การบรรยายสรุปเนื้อหาแก่เจ้าหน้าที่ในสำนักบริหารพื้นที่อนุรักษ์ที่ ๙ (อุบลราชธานี) อย่างย่อ ในโอกาสที่มีการประชุมประจำเดือน เพื่อให้ได้รับทราบข้อมูลและเข้าใจ และสามารถสอบถามได้ในกรณีที่มีข้อสงสัย เป็นโอกาสที่จะได้เข้าใจอย่างกระจ่างในวงกว้าง

- อยากให้ทำเป็นคู่มือสำหรับเจ้าหน้าที่ผู้ปฏิบัติงานภาคสนาม
- อยากให้สามารถดาวน์โหลดข้อมูลได้
- อยากจะให้มีการอบรมให้ความรู้เกี่ยวกับกฎหมายที่เกี่ยวข้อง และมีการทดสอบหลังการอบรม

- เห็นควรถ่ายทอดให้ประชาชนทราบต่อไปด้วย

- อยากให้ทำกิจกรรมแบบนี้บ่อย ๆ

- ควรจะมีคำแนะนำหรืออบรมเกี่ยวกับกฎหมาย

- สามารถนำความรู้ไปใช้กับการดำรงชีวิต

- วิทยากร เก่งมากครับ อธิบาย เข้าใจง่ายดี

- ควรมีการประชาสัมพันธ์หรือจัดอบรมสัมมนาให้เจ้าหน้าที่ที่มีความรู้ความเข้าใจพร้อมที่จะถ่ายทอดสู่ชุมชนได้

- ควรให้มีการอบรมเชิงปฏิบัติการแก่บุคลากร หน่วยงานให้มีความเข้าใจในหลักการให้มากกว่านี้เพื่อจะได้ไม่มีปัญหาในการนำไปใช้ในการปฏิบัติหน้าที่

- อยากให้ช่วยหาวิทยากรมาอบรม ให้ความรู้ในด้านกฎหมายในหน่วยให้มากยิ่งขึ้น

- สามารถนำความรู้ที่ได้รับไปไว้ในชีวิตประจำวันได้

- ควรจะมีการให้ความรู้ด้านกฎหมายกับเจ้าหน้าที่ทุกคน

- เจ้าหน้าที่ปฏิบัติงานควรทราบไว้เป็นพื้นฐานในการปฏิบัติงาน

- อยากให้ทดสอบในการใช้งานจริง

- ประชาสัมพันธ์ให้ประชาชน ชุมชนได้รับรู้ในเรื่อง พระราชบัญญัติอุทยานแห่งชาติ พ.ศ. ๒๕๖๒

พระราชบัญญัติสงวนและคุ้มครองสัตว์ป่า พ.ศ. ๒๕๖๒ กฎหมายอื่นที่เกี่ยวข้อง เพื่อความเข้าใจในกฎหมายต่าง ๆ

- ควรจัดให้มีการประชุมให้ความรู้โดยนักกฎหมายของสำนักบริหารพื้นที่อนุรักษ์ที่ ๙ (อุบลราชธานี) อีก

๒. องค์ความรู้ที่ ๒ การจัดทำฐานข้อมูลและพัฒนาเว็บไซต์ฐานข้อมูล

นายณัฐพร ศรีพรหม นักวิชาการป่าไม้ปฏิบัติการ : จากผลสำรวจและการวิเคราะห์ข้อมูลสรุปได้ดังนี้
ตอนที่ ๑ ข้อมูลทั่วไปของผู้ตอบแบบสอบถาม

ตาราง ๑ แสดงจำนวนร้อยละของผู้ตอบแบบสอบถามจำแนกตามสถานะบุคคล

สถานะ	จำนวน	ร้อยละ
๑. บุคลากรสำนักบริหารพื้นที่อนุรักษ์ที่ ๙ (อุบลราชธานี)	๘๘	๘๗.๘๐
๑. บุคคลภายนอก	๒	๒.๒๐
รวม	๙๐	๑๐๐

จากตาราง ๑ พบว่า ผู้เข้าใช้งานเว็บไซต์ฐานข้อมูล สำนักบริหารพื้นที่อนุรักษ์ที่ ๙ (อุบลราชธานี) เป็นบุคลากรสำนักบริหารพื้นที่อนุรักษ์ที่ ๙ (อุบลราชธานี) จำนวน ๘๘ คน คิดเป็นร้อยละ ๘๗.๘ เป็นบุคคลภายนอก จำนวน ๒ คน คิดเป็นร้อยละ ๒.๒๐

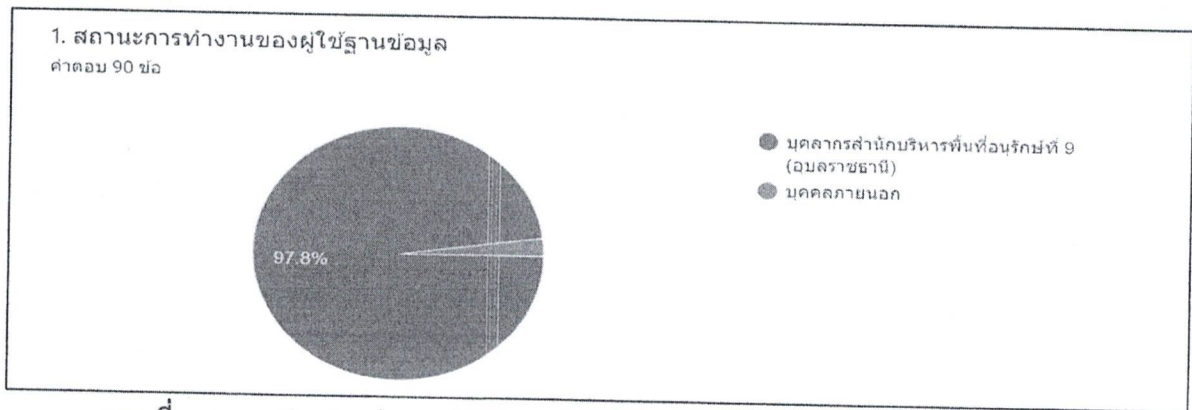

ภาพที่ ๑ แผนภูมิแสดงจำนวนร้อยละของผู้ตอบแบบสอบถามจำแนกตามสถานะบุคคล

ตาราง ๒ แสดงร้อยละของผู้ตอบแบบสอบถามจำแนกตามหน่วยงานที่สังกัด (สำหรับบุคลากร สบอ. ๙)

หน่วยงาน	จำนวน	ร้อยละ
๑. ส่วนอำนวยการ	๓๓	๔๑.๖๐
๒. ส่วนอุทยานแห่งชาติ	๓๐	๓๓.๓๓
๓. ส่วนอนุรักษ์สัตว์ป่า	๒	๒.๒๐
๔. ส่วนควบคุมและปฏิบัติการไฟป่า	๑	๑.๑๐
๕. ส่วนอนุรักษ์และป้องกันทรัพยากร	๖	๖.๖๖
๖. ส่วนฟื้นฟูและพัฒนาพื้นที่อนุรักษ์	-	-
๗. ส่วนจัดการต้นน้ำ	๑	๑.๑๐
๘. ส่วนประสานงานโครงการพระราชดำริและกิจการพิเศษ	๓	๓.๓๓
๙. ส่วนประสานความร่วมมือด้านทรัพยากรป่าไม้และสัตว์ป่า	๒	๒.๒๐
๑๐. กลุ่มงานวิชาการ	๒	๒.๒๐
๑๑. กลุ่มงานกฎหมาย	๓	๓.๓๓

ตาราง ๒ แสดงร้อยละของผู้ตอบแบบสอบถามจำแนกตามหน่วยงานที่สังกัด (สำหรับบุคลากร สบอ. ๙) (ต่อ)

หน่วยงาน	จำนวน	ร้อยละ
๑๒. ศูนย์สารสนเทศและการสื่อสาร	๒	๒.๒๐
๑๓. หน้าห้องผู้อำนวยการสำนักบริหารพื้นที่อนุรักษ์ที่ ๙ (อุบลราชธานี)	-	-
รวม	๘๙	๑๐๐

จากตาราง ๒ พบว่า หน่วยงานที่สังกัดของผู้เข้าใช้งานเว็บไซต์ฐานข้อมูล สำนักบริหารพื้นที่อนุรักษ์ที่ ๙ (อุบลราชธานี) มากที่สุด ๓ อันดับแรก ได้แก่ ๑) ส่วนอำนวยการ จำนวน ๓๗ คน คิดเป็นร้อยละ ๔๑.๖๐ ๒) ส่วนอุทยานแห่งชาติ จำนวน ๓๐ คน คิดเป็นร้อยละ ๓๓.๗๐ ๓) ส่วนอนุรักษ์และป้องกันทรัพยากร จำนวน ๖ คน คิดเป็นร้อยละ ๖.๗๐

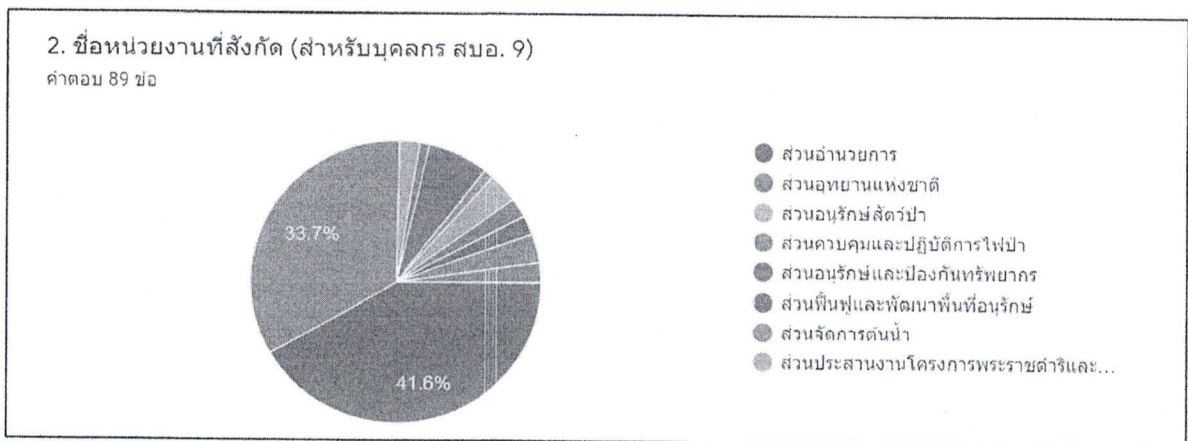

ภาพที่ ๒ แผนภูมิแสดงร้อยละของผู้ตอบแบบสอบถามจำแนกตามหน่วยงานที่สังกัด (สำหรับบุคลากร สบอ. ๙)

ตาราง ๓ แสดงร้อยละของผู้ตอบแบบสอบถามจำแนกตามอายุ

อายุ	จำนวน	ร้อยละ
๑. ต่ำกว่า ๒๐ ปี	-	-
๒. ๒๑ - ๓๐ ปี	๒๓	๒๕.๖๐
๓. ๓๑ - ๔๐ ปี	๒๓	๒๕.๖๐
๔. ๔๑ - ๕๐ ปี	๑๐	๑๑.๑๐
๕. มากกว่า ๕๑ ปี	๓๔	๓๗.๘๐
รวม	๘๐	๑๐๐

จากตาราง ๓ พบว่า ช่วงอายุของผู้เข้าใช้งานเว็บไซต์ฐานข้อมูล สำนักบริหารพื้นที่อนุรักษ์ที่ ๙ (อุบลราชธานี) มากที่สุด ๓ อันดับแรก ได้แก่ ๑) มากกว่า ๕๑ ปี จำนวน ๓๔ คน คิดเป็นร้อยละ ๓๗.๘๐ ๒) ๒๑ - ๓๐ ปี จำนวน ๒๓ คน คิดเป็นร้อยละ ๒๕.๖๐ ๓) ๓๑ - ๔๐ ปี จำนวน ๒๓ คน คิดเป็นร้อยละ ๒๕.๖๐

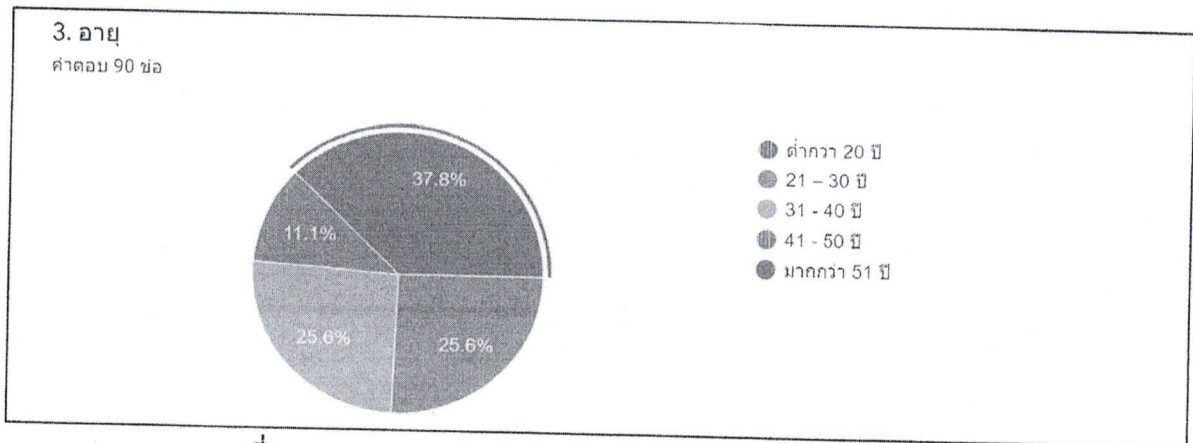

ภาพที่ ๓ แผนภูมิแสดงร้อยละของผู้ตอบแบบสอบถามจำแนกตามอายุ

ตาราง ๔ แสดงร้อยละของผู้ตอบแบบสอบถามจำแนกตามการศึกษา

การศึกษา	จำนวน	ร้อยละ
๑. ประถมศึกษา	-	-
๒. มัธยมศึกษา	๙	๑๐.๐๐
๓. ปวส/ปวช	๑๓	๑๔.๔๐
๔.ปริญญาตรี	๖๓	๗๐.๐๐
๕. สูงกว่าปริญญาตรี	๕	๕.๖๐
รวม	๙๐	๑๐๐

จากตาราง ๔ พบว่า ระดับการศึกษาของผู้เข้าใช้งานเว็บไซต์ฐานข้อมูล สำนักบริหารพื้นที่อนุรักษ์ที่ ๙ (อุบลราชธานี) มากที่สุด ๓ อันดับแรก ได้แก่ ๑) ปริญญาตรี จำนวน ๖๓ คน คิดเป็นร้อยละ ๗๐.๐๐ ๒) ปวส/ปวช จำนวน ๑๓ คน คิดเป็นร้อยละ ๑๔.๔๐ ๓) มัธยมศึกษา จำนวน ๙ คน คิดเป็นร้อยละ ๑๐.๐๐

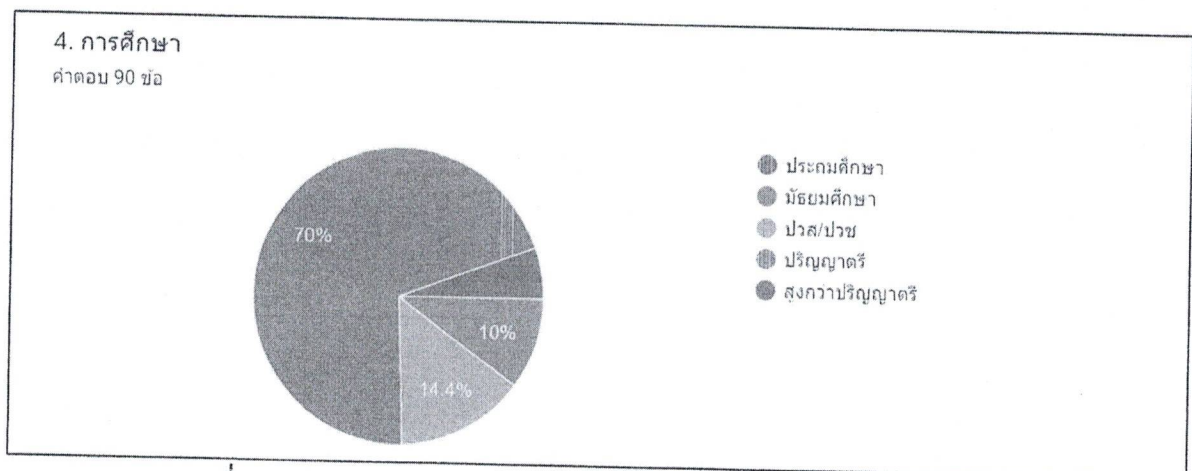

ภาพที่ ๔ แผนภูมิแสดงร้อยละของผู้ตอบแบบสอบถามจำแนกตามการศึกษา

ตาราง ๕ แสดงร้อยละของผู้ตอบแบบสอบถามจำแนกตามตำแหน่ง (สำหรับบุคคลกร สบอ. ๙)

ตำแหน่ง	จำนวน	ร้อยละ
๑. ข้าราชการ	๒๘	๓๑.๘๐
๒. ลูกจ้างประจำ	๑๓	๑๔.๘๐
๓. พนักงานราชการ	๓๑	๓๕.๒๐
๔. พนักงานจ้างเหมาบริการ	๑๒	๑๓.๕๐
๕. ลูกจ้างชั่วคราวรายเดือน	๔	๔.๕๐
รวม	๘๘	๑๐๐

จากตาราง ๕ พบว่า ตำแหน่งของผู้เข้าใช้งานเว็บไซต์ฐานข้อมูล สำนักบริหารพื้นที่อนุรักษ์ที่ ๙ (อุบลราชธานี) มากที่สุด ๓ อันดับแรก ได้แก่ ๑) พนักงานราชการ จำนวน ๓๑ คน คิดเป็นร้อยละ ๓๕.๒๐ ๒) ข้าราชการ จำนวน ๒๘ คน คิดเป็นร้อยละ ๓๑.๘๐ ๓) ลูกจ้างประจำ จำนวน ๑๓ คน คิดเป็นร้อยละ ๑๔.๘๐

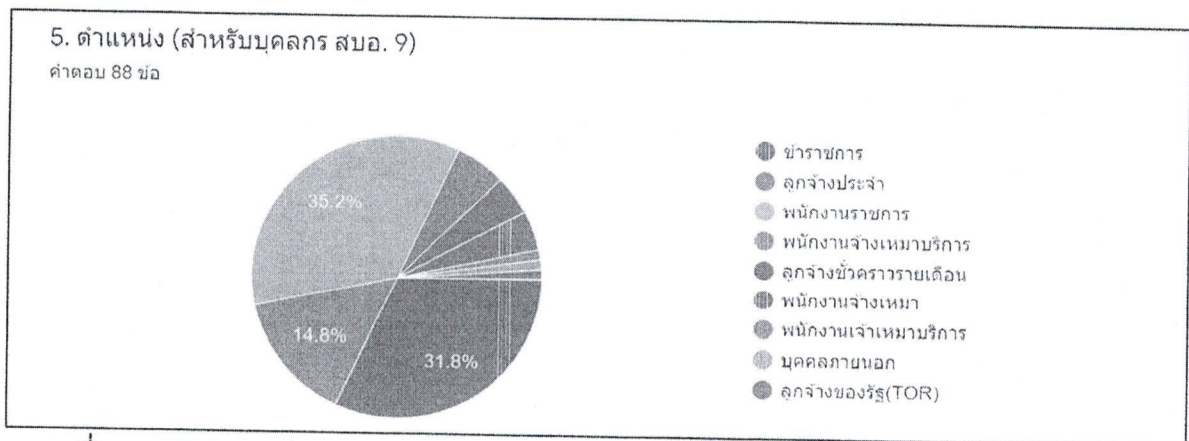

ภาพที่ ๕ แผนภูมิแสดงร้อยละของผู้ตอบแบบสอบถามจำแนกตามตำแหน่ง (สำหรับบุคคลกร สบอ. ๙)

ตาราง ๖ แสดงร้อยละของผู้ตอบแบบสอบถามจำแนกตามอายุงาน (สำหรับบุคคลกร สบอ. ๙)

อายุงาน	จำนวน	ร้อยละ
๑. น้อยกว่า ๑ ปี	๒	๒.๓๐
๒. ๑ - ๒ ปี	๑๓	๑๔.๘๐
๓. ๓ - ๖ ปี	๑๓	๑๔.๘๐
๔. ๗ - ๑๐ ปี	๔	๔.๕๐
๕. มากกว่า ๑๐ ปี	๕๔	๕๐.๐๐
รวม	๘๘	๑๐๐

จากตาราง ๖ พบว่า อายุงานของผู้เข้าใช้งานเว็บไซต์ฐานข้อมูล สำนักบริหารพื้นที่อนุรักษ์ที่ ๙ (อุบลราชธานี) มากที่สุด ๓ อันดับแรก ได้แก่ ๑) มากกว่า ๑๐ ปี จำนวน ๕๔ คน คิดเป็นร้อยละ ๕๐.๐๐ ๒) ๓ - ๖ ปี จำนวน ๑๓ คน คิดเป็นร้อยละ ๑๔.๘๐ ๓) ๑ - ๒ ปี จำนวน ๑๓ คน คิดเป็นร้อยละ ๑๔.๘๐

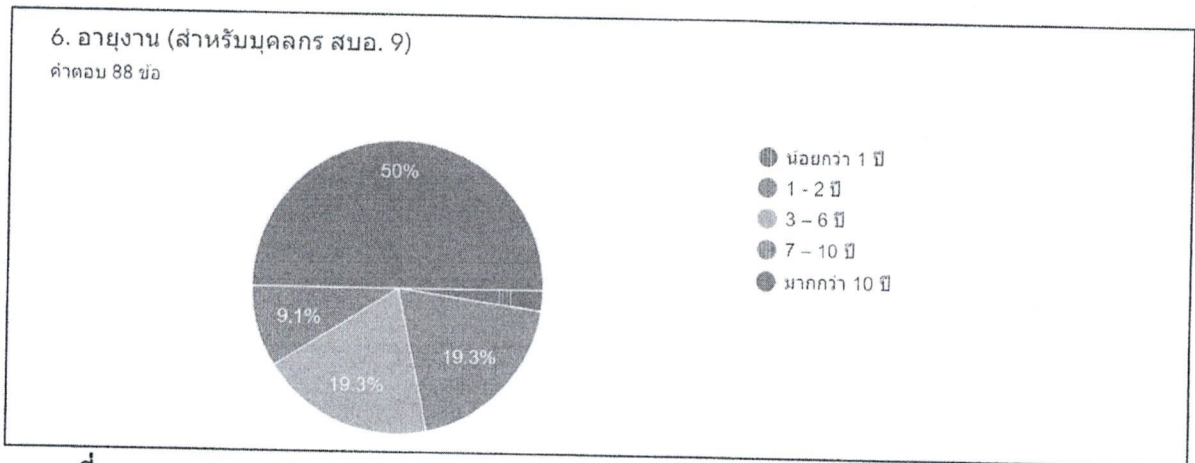

ภาพที่ ๖ แผนภูมิแสดงร้อยละของผู้ตอบแบบสอบถามจำแนกตามอายุงาน (สำหรับบุคลากร สบอ. ๙)

ตาราง ๗ แสดงร้อยละของผู้ตอบแบบสอบถามจำแนกตามความบ่อยของการค้นหาข้อมูล

ความบ่อยของการค้นหาข้อมูล	จำนวน	ร้อยละ
๑. น้อยกว่า ๓ ครั้ง/สัปดาห์	๓๘	๔๒.๒๐
๒. ๓ - ๖ ครั้ง/สัปดาห์	๒๖	๒๘.๙๐
๓. ๗ - ๑๐ ครั้ง/สัปดาห์	๑๔	๑๕.๖๐
๔. มากกว่า ๑๐ ครั้ง/สัปดาห์	๑๒	๑๓.๓๐
รวม	๙๐	๑๐๐

จากตาราง ๗ พบว่า ความบ่อยของการค้นหาข้อมูลของผู้เข้าใช้งานเว็บไซต์ฐานข้อมูล สำนักบริหารพื้นที่อนุรักษ์ที่ ๙ (อุบลราชธานี) มากที่สุด ๓ อันดับแรก ได้แก่ ๑) น้อยกว่า ๓ ครั้ง/สัปดาห์ จำนวน ๓๘ คน คิดเป็นร้อยละ ๔๒.๒๐ ๒) ๓ - ๖ ครั้ง/สัปดาห์ จำนวน ๒๖ คน คิดเป็นร้อยละ ๒๘.๙๐ ๓) ๗ - ๑๐ ครั้ง/สัปดาห์ จำนวน ๑๔ คน คิดเป็นร้อยละ ๑๕.๖๐

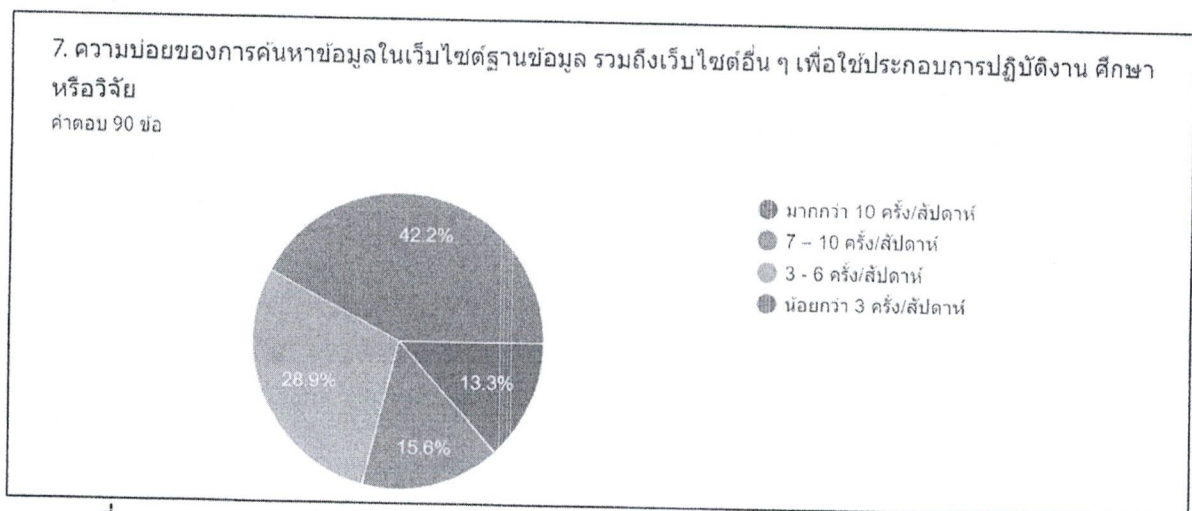

ภาพที่ ๗ แผนภูมิแสดงร้อยละของผู้ตอบแบบสอบถามจำแนกตามความบ่อยของการค้นหาข้อมูล

ตาราง ๔ แสดงจำนวนของฐานข้อมูลหน่วยงานที่ผู้ตอบแบบสอบถามค้นหา (ผู้ตอบเลือกได้มากกว่า ๑ ข้อ)

หน่วยงานที่ค้นหา	จำนวน
๑. ส่วนอำนวยการ	๕๑
๒. ส่วนอุทยานแห่งชาติ	๔๙
๓. ส่วนอนุรักษ์สัตว์ป่า	๑๓
๔. ส่วนควบคุมและปฏิบัติการไฟป่า	๙
๕. ส่วนอนุรักษ์และป้องกันทรัพยากร	๑๑
๖. ส่วนฟื้นฟูและพัฒนาพื้นที่อนุรักษ์	๙
๗. ส่วนจัดการต้นน้ำ	๘
๘. ส่วนประสานงานโครงการพระราชดำริและกิจการพิเศษ	๘
๙. ส่วนประสานความร่วมมือด้านทรัพยากรป่าไม้และสัตว์ป่า	๓
๑๐. กลุ่มงานวิชาการ	๑๓
๑๑. กลุ่มงานกฎหมาย	๑๒
๑๒. ศูนย์สารสนเทศและการสื่อสาร	๑๙

จากตาราง ๔ พบว่า ฐานข้อมูลหน่วยงานที่ผู้ใช้งานเว็บไซต์ฐานข้อมูล สำนักบริหารพื้นที่อนุรักษ์ที่ ๙ (อุบลราชธานี) ค้นหามากที่สุดสามอันดับแรก ได้แก่ ๑) ส่วนอำนวยการ จำนวน ๕๑ คน คิดเป็นร้อยละ ๕๖.๗/๐ ๒) ส่วนอุทยานแห่งชาติ จำนวน ๔๙ คน คิดเป็นร้อยละ ๕๔.๔๐ ๓) ศูนย์สารสนเทศและการสื่อสาร จำนวน ๑๙ คน คิดเป็นร้อยละ ๒๑.๑๐

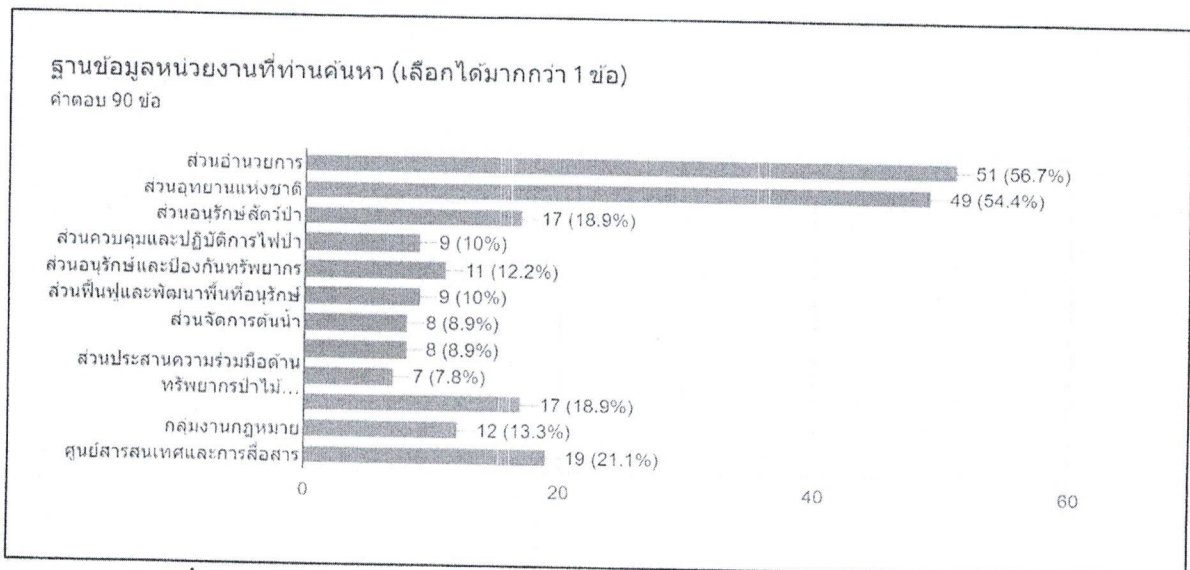

ภาพที่ ๔ แผนภูมิแสดงจำนวนของฐานข้อมูลหน่วยงานที่ผู้ตอบแบบสอบถามค้นหา

ตอนที่ ๒ ประเมินความพึงพอใจต่อการใช้งานเว็บไซต์ฐานข้อมูลหน่วยงาน

ตารางที่ ๙ แสดงระดับความพึงพอใจของผู้ตอบแบบประเมินต่อการใช้งานเว็บไซต์ฐานข้อมูลหน่วยงาน

ประเด็น/หัวข้อประเมิน	ระดับความพึงพอใจ				
	มากที่สุด ๕	มาก ๔	ปานกลาง ๓	น้อย ๒	น้อยที่สุด ๑
ด้านเนื้อหาข้อมูล					
๑. ฐานข้อมูลครอบคลุมทุกภารกิจของหน่วยงาน	๑๐	๕๘	๒๑	๑	-
๒. ฐานข้อมูลมีความถูกต้องและน่าเชื่อถือ	๑๑	๖๒	๑๖	๑	-
๓. ปริมาณเนื้อหาแต่ละหัวข้อมีข้อมูลครบถ้วนเพียงพอ	๑๐	๕๙	๓๐	๑	-
๔. เนื้อหาของฐานข้อมูลสอดคล้องกับรูปภาพ	๑๒	๕๘	๑๙	๑	-
๕. ข้อความของเนื้อหา มีความถูกต้องตามหลักภาษา	๑๖	๕๑	๒๒	๑	-
๖. การเชื่อมโยงลิงค์ข้อมูลมีความถูกต้อง	๑๐	๖๒	๑๗	๑	-
ด้านการออกแบบเว็บไซต์					
๑. การจัดวางเมนูเป็นระเบียบ ดูสะอาด	๑๐	๕๐	๒๘	๒	-
๒. การจัดวางเมนูเป็นหมวดหมู่ สะดวกต่อการใช้งาน	๑๒	๕๓	๒๔	๑	-
๓. สีสีนของเว็บไซต์มีความสวยงาม	๑๓	๕๒	๒๔	๑	-
๔. สีพื้นหลังและตัวอักษรมีความเหมาะสม ง่ายต่อการอ่าน	๑๒	๕๗	๑๙	๒	-
๕. ระบบของเว็บไซต์สะดวกต่อการใช้งาน	๙	๕๗	๒๓	๑	-
๖. การจัดวางข้อความและรูปภาพมีความสวยงาม	๑๒	๕๗	๑๙	๒	-
ด้านการใช้ประโยชน์					
๑. เนื้อหาสามารถนำไปใช้ประโยชน์ได้	๑๙	๔๙	๑๙	๓	-
๒. ข้อมูลที่มีตรงกับความต้องการใช้งาน	๑๑	๖๑	๑๕	๓	-
๓. สามารถใช้เป็นแหล่งข้อมูลได้	๑๖	๕๔	๑๘	๒	-
ภาพรวมเว็บไซต์ฐานข้อมูล					
ความพึงพอใจเว็บไซต์ฐานข้อมูลในภาพรวม	๑๓	๕๙	๑๗	๑	-

จากตารางที่ ๙ พบว่า ระดับความพึงพอใจของผู้เข้าใช้งานเว็บไซต์ฐานข้อมูล สำนักบริหารพื้นที่อนุรักษ์ที่ ๙ (อุบลราชธานี) ต่อประเด็นต่าง ๆ ไม่ว่าจะเป็นด้านเนื้อหาข้อมูล ด้านการออกแบบเว็บไซต์ ด้านการใช้ประโยชน์ และภาพรวมเว็บไซต์ฐานข้อมูลส่วนใหญ่อยู่ในระดับมาก เมื่อวิเคราะห์เป็นรายข้อพบว่ามีความพึงพอใจในระดับมากทุกข้อ รองลงมาคือพอใจระดับปานกลาง และระดับมากที่สุดตามลำดับ

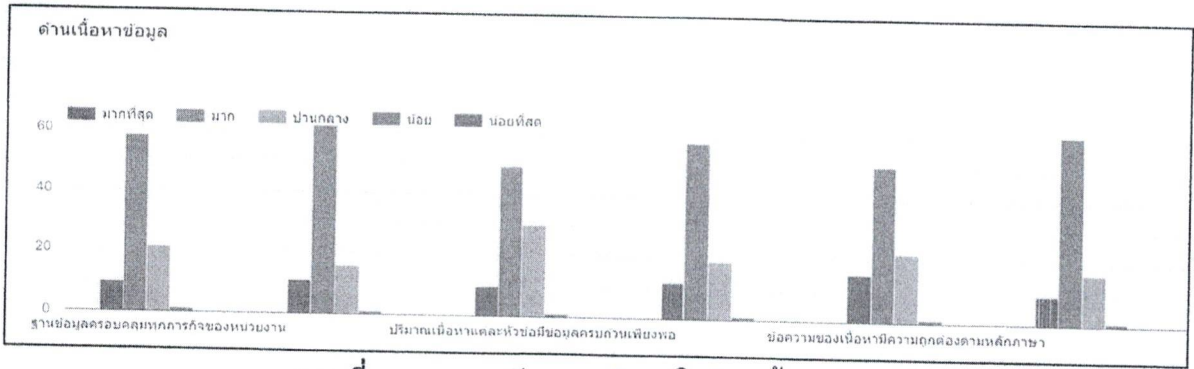

ภาพที่ ๙ แสดงระดับความพึงพอใจด้านเนื้อหาข้อมูล

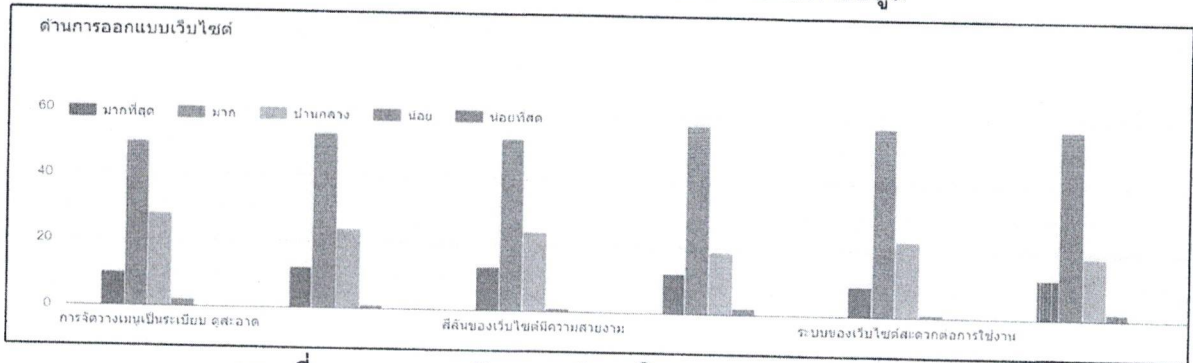

ภาพที่ ๑๐ แสดงระดับความพึงพอใจด้านการออกแบบเว็บไซต์

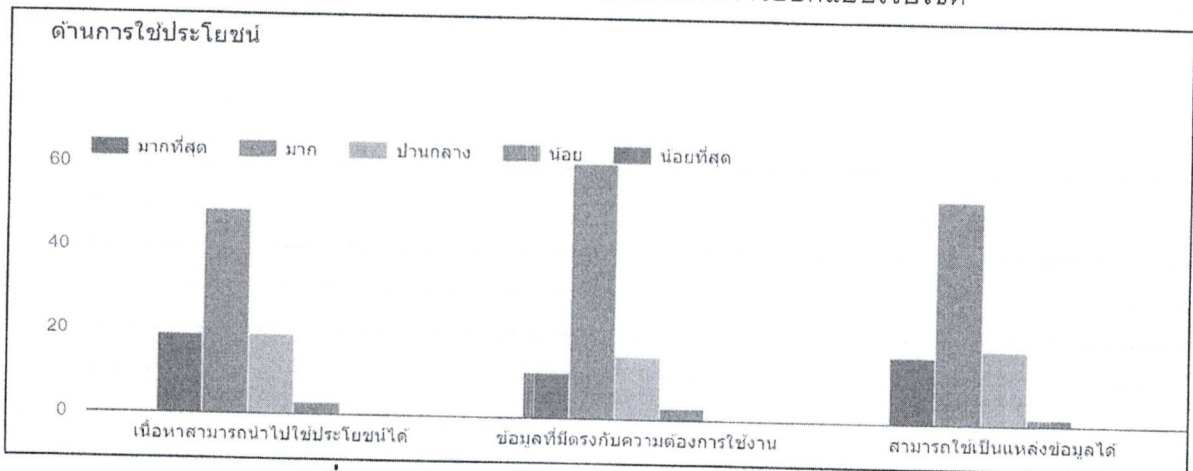

ภาพที่ ๑๑ แสดงระดับความพึงพอใจด้านการใช้ประโยชน์

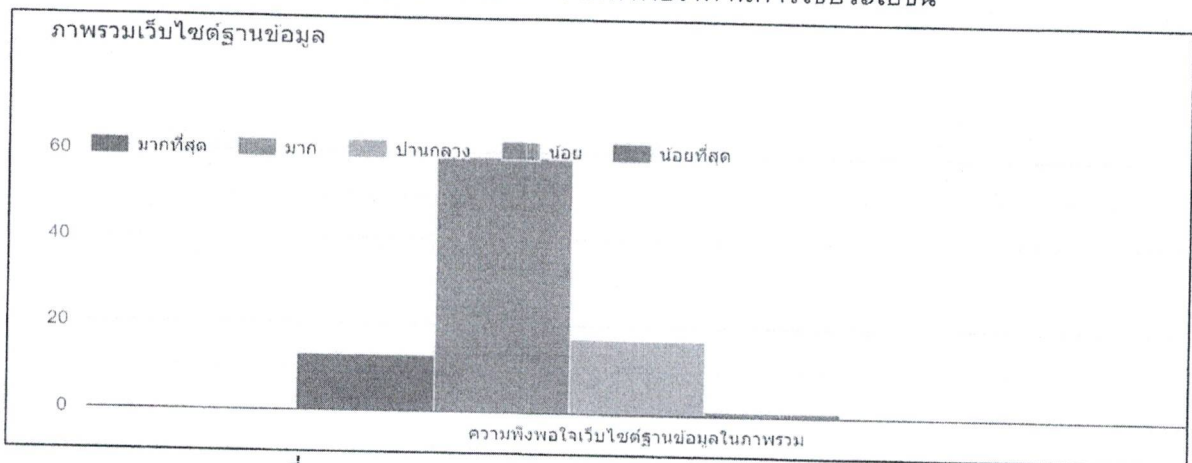

ภาพที่ ๑๒ แสดงระดับความพึงพอใจภาพรวมเว็บไซต์ฐานข้อมูล

ตอนที่ ๓ ข้อเสนอแนะ/ความคิดเห็น/ฐานข้อมูลที่ควรมีเพิ่ม

- ดี สะดวก ง่ายต่อการค้นหา
- ภาษากับรูปภาพควรปรับให้สอดคล้องกัน
- ควรปรับปรุงข้อมูลให้มีความถูกต้อง ชัดเจนและครบถ้วน
- ควรพัฒนาไปเรื่อย ๆ และปรับปรุงข้อมูลให้เป็นปัจจุบันมากที่สุด

มติที่ประชุม รับทราบ

ระเบียบวาระที่ ๕ : เรื่องเพื่อพิจารณา

นายประสงค์ สุวรรณโชติ นักวิชาการป่าไม้ชำนาญการพิเศษ ประธาน : วางกรอบปี ๒๕๖๔ ว่าจะเอาองค์ความรู้อะไร ขอเชิญคณะทำงานแสดงความคิดเห็น

นางสาวจริญญ์นันท์ บัวจันทร์ นักวิชาการป่าไม้ชำนาญการ : อยากให้ทุกส่วนฯ คิดองค์ความรู้ของตัวเองขึ้นมา และปรับเปลี่ยนหมุนเวียนไปในทุก ๆ ปี เช่น ปีที่ผ่านมากลุ่มงานวิชาการได้ทำองค์ความรู้ไป ๒ องค์ความรู้ และส่วนปีนี้ ส่วนอุทยานแห่งชาติ กลุ่มงานกฎหมาย และศูนย์สารสนเทศและการสื่อสารรับผิดชอบ ๒ องค์ความรู้ ส่วนปีหน้าอาจจะเป็นส่วนฟื้นฟูและพัฒนาพื้นที่อนุรักษ์หรือส่วนประสานโครงการพระราชดำริและกิจการพิเศษ คืออยากให้มององค์ความรู้เตรียมไว้ก่อน แล้วจึงมาคัดเลือกกันอีกครั้ง

นายอรุณ สีทา นักวิชาการป่าไม้ชำนาญการ : เบื้องต้นอาจทำหนังสือแจ้งไปที่ส่วนทุกส่วน ออกในนามหัวหน้าคณะทำงานให้แต่ละส่วนส่งองค์ความรู้ของส่วนตัวเองอย่างน้อยส่วนละ ๑ เรื่อง เป็นเรื่องที่เป็นความสนใจของคนทั่วไปและเป็นเหตุการณ์ปัจจุบัน

นายประสงค์ สุวรรณโชติ นักวิชาการป่าไม้ชำนาญการพิเศษ ประธาน : ผากไว้เป็นการบ้านของแต่ละส่วน กลุ่ม และศูนย์ฯ ให้เตรียมคิดไว้ก่อนได้เลย และคณะกรรมการจะเป็นชุดเดิมหรือเปล่านั้น ควรเอาคณะกรรมการที่มาทำงานในส่วนนี้โดยตรง กระจายให้ทุกคนได้ทำงานไม่ใช่มีแค่กลุ่มเดียวทำทุกอย่าง และฝึกให้รุ่นใหม่ ๆ ได้ทำงานด้วย

มติที่ประชุม รับทราบ

ระเบียบวาระที่ ๖ : เรื่องอื่น ๆ (ถ้ามี)

มติที่ประชุม ไม่มี

สิ้นสุดการประชุมเวลา ๑๕.๓๐ น.

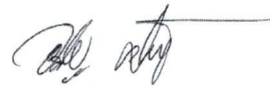

(นางสาวอัญญา ศรีกุล)

พนักงานพิทักษ์ป่า

ผู้บันทึก/ผู้รายงานการประชุม

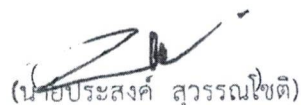

(นายประสงค์ สุวรรณโชติ)
นักวิชาการป่าไม้ชำนาญการพิเศษ

ผู้ตรวจรายงานการประชุม

ภาพการประชุม

คณะกรรมการระดับความสำเร็จของการดำเนินการตามแผนการจัดการความรู้
ของสำนักบริหารพื้นที่อนุรักษ์ที่ ๙ (อุบลราชธานี) ประจำปีงบประมาณ พ.ศ. ๒๕๖๓
ครั้งที่ ๘/๒๕๖๓ วันอังคารที่ ๑๕ กันยายน ๒๕๖๓ เวลา ๑๔.๐๐ น.
ณ ห้องประชุมอาคารศูนย์ปฏิบัติการสำนักบริหารพื้นที่ อนุรักษ์ที่ ๙ (อุบลราชธานี)

